



INOVAR
PREVIDÊNCIA

RESUMO

RELATÓRIO ANUAL
2019



Arquivo
Interativo

ÍNDICE

MENSAGEM AO PARTICIPANTE 2019 _____ **3**

COMPOSIÇÃO ESTATUTÁRIA _____ **4**

ACONTECIMENTOS E DESTAQUES DA ENTIDADE EM 2019 _____ **5**

NÚMERO PARTICIPANTES / EVOLUÇÃO DO PATRIMÔNIO _____ **11**

DEMONSTRAÇÕES CONTÁBEIS _____ **12**

RELATÓRIO DOS AUDITORES INDEPENDENTES _____ **16**

PARECER ATUARIAL _____ **20**

POLÍTICA DE INVESTIMENTOS PARA 2020 _____ **61**

MENSAGEM AO PARTICIPANTE

ANO DE MUITO TRABALHO E CONSOLIDAÇÃO DA INOVAR PREVIDÊNCIA

Em 2019, trabalhamos muito para dar sequência às mudanças iniciadas no ano anterior. Com a máxima transparência, procuramos comunicar aos nossos Participantes cada passo dado, cada resultado atingido, de forma a estreitar nosso relacionamento e, principalmente, fortalecer o elo de confiança que nos une.

A Previc (Superintendência Nacional de Previdência Complementar) aprovou as alterações propostas no Regulamento do Plano e no Estatuto da Inovar Previdência.

Esses ajustes dão seguimento à nova etapa da Entidade iniciada em 2018, com novo endereço, novo nome, novos desafios e aprendizados, mantendo, porém, sua essência, reputação e propósito.

O resultado da Inovar Previdência em 2019 reflete a Política de Investimentos diversificada que trouxe retorno expressivo aos seus Participantes, mesmo diante de um cenário desafiador em que a taxa básica de juros da economia brasileira (Selic) atingiu sua mínima histórica, cenário que deve permanecer em 2020.

O retorno acumulado no ano foi de 12,61%, acima do retorno acumulado do CDI, de 5,96% no período, e atesta o sucesso das aplicações do nosso fundo de pensão. Para se atingir esse relevante resultado, nossa estratégia esteve sempre permeada pelo objetivo de preservar o patrimônio, buscando otimizar a relação risco versus retorno.

Sempre acreditamos na solidez de nossa estrutura, na reputação de nossa Entidade e em nosso maior propósito, que é apoiar cada Participante na construção de seu futuro e na realização dos seus sonhos, por meio de uma gestão séria e capacitada.

Olhando para 2020, com ânimo renovado e muita disposição, continuaremos sempre prontos a atendê-los!

Boa leitura a todos!



COMPOSIÇÃO ESTATUTÁRIA

COMPOSIÇÃO
ESTATUTÁRIA

CONSELHO DELIBERATIVO

Presidente

Fábio Soares de Miranda Carvalho

Conselheiros

Antônio Valdemir Pereira Ramos
(eleito pelos Participantes)

Fábio Petrossi Gallo

Lucas Caulliraux Martinelli

Marco Antônio Galhardo
(eleito pelos Participantes)

CONSELHO FISCAL

Presidente

Reginaldo Grossi

Conselheiros

Edward Robinson Marin
(eleito pelos Participantes)

Filipe Marcelo de Medeiros

Max Lichtenecker Filho
(eleito pelos Participantes)

DIRETORIA EXECUTIVA

Diretor Superintendente

Cleber Diniz Nicolav

Diretor Financeiro

André Azevedo de Albuquerque

COMITÊ DE INVESTIMENTOS

Cleber Diniz Nicolav

Fábio Soares de Miranda Carvalho

Lucas Caulliraux Martinelli

ADMINISTRAÇÃO

Carlos Alberto da Silva

Marcos Emanuel de Lima Sousa

Regianne Vasconcelos Costa

Renan Trevisani Dioclecio

Ricardo Luiz Cabrera

Roberta de Mayo Orfila

Silvia Ribeiro Lopes



ACONTECIMENTOS E
DESTAQUES DA
ENTIDADE EM 2019



CENÁRIO ECONÔMICO 2019

O ano de 2019 ficou marcado como um ano positivo para os ativos financeiros, mesmo após as diversas turbulências que agitaram a economia.

No cenário internacional, vimos um aprofundamento das tensões comerciais entre os EUA e a China, o conturbado processo para a saída do Reino Unido da zona do euro, uma reviravolta eleitoral na Argentina, protestos nas ruas da França, Hong Kong e em países da América do Sul, entre muitos outros eventos sociais e econômicos de impacto relevante.

No Brasil, não foi muito diferente: também tivemos muitas dificuldades. Para começar, foi necessário se acostumar com a nova forma de fazer política e a nova relação do Governo com o Congresso Nacional. A Reforma da Previdência foi aprovada e, com ela, uma melhora na situação fiscal do nosso país. Com uma diminuição do principal risco para a economia do país, o Banco Central pôde reduzir ainda mais a taxa básica de juros, que agora se encontra no menor patamar da história.

A inflação (medida pelo INPC) manteve-se sob controle e, levemente, acima do centro da meta projetada pelo Governo, fechando o ano em 4,48%. A taxa Selic fechou o ano em 4,5% e o PIB brasileiro apresentou crescimento de 1,1%.

Em meio a este cenário, a Inovar Previdência encerrou 2019 com rentabilidade líquida acumulada de 12,61%, um rendimento 7,78% acima do INPC do período, representando 211% do CDI, que no ano teve retorno de 5,96%.

A performance da Inovar Previdência tem como base uma Política de Investimentos cada vez mais diversificada, que garante a solidez e a rentabilidade dos investimentos, com a constante preocupação de preservação do Patrimônio.

Para 2020, diante do cenário de permanência dos juros em níveis historicamente baixos, intensificaremos o processo de diversificação de investimentos, visando manter o retorno de longo prazo do Plano acima da meta estabelecida e da média de mercado, reafirmando o nosso compromisso em apoiá-lo no planejamento do seu futuro financeiro.



RETORNO ACUMULADO DE 2000 A 2019

| ANO | INOVAR PREVIDÊNCIA | CDI | META ATUARIAL | IPCA | POUPANÇA | IBOVESPA FECHAMENTO |
|------------------|-----------------------|-----------------|---------------|---------------|---------------|------------------------|
| 2000 | 11,05 | 17,32 | 15,29 | 5,97 | 8,61 | -10,72 |
| 2001 | 13,26 | 17,27 | 15,92 | 7,67 | 8,49 | -11,02 |
| 2002 | 20,55 | 19,10 | 32,73 | 12,53 | 8,97 | -17,00 |
| 2003 | 26,48 | 23,26 | 13,05 | 9,30 | 11,29 | 97,33 |
| 2004 | 18,81 | 16,15 | 17,74 | 7,60 | 8,04 | 17,81 |
| 2005 | 19,83 | 18,99 | 6,29 | 5,69 | 9,19 | 27,71 |
| 2006 | 19,41 | 15,03 | 8,99 | 3,14 | 8,41 | 32,93 |
| 2007 | 18,38 | 11,81 | 13,29 | 4,45 | 7,80 | 43,65 |
| 2008 | -1,45 | 12,38 | 14,56 | 5,90 | 7,74 | -41,22 |
| 2009 | 19,08 | 9,88 | 3,49 | 4,31 | 7,09 | 82,66 |
| 2010 | 9,95 | 9,75 | 11,79 | 5,90 | 6,81 | 1,04 |
| 2011 | 9,29 | 11,59 | 11,38 | 6,50 | 7,50 | -18,11 |
| 2012 | 12,69 | 8,40 | 11,51 | 5,83 | 6,25 | 7,40 |
| 2013 | 6,86 | 8,06 | 9,79 | 5,91 | 6,32 | -15,50 |
| 2014 | 11,54 | 10,81 | 10,48 | 6,41 | 7,02 | -2,91 |
| 2015 | 12,96 | 13,23 | 15,73 | 10,67 | 7,94 | -13,31 |
| 2016 | 14,66 | 14,00 | 10,84 | 6,29 | 8,35 | 38,94 |
| 2017 | 11,38 | 9,93 | 6,48 | 2,95 | 6,89 | 26,86 |
| 2018 | 10,76 | 6,42 | 7,97 | 3,75 | 4,68 | 15,03 |
| 2019 | 12,61 | 5,96 | 8,86 | 4,31 | 4,35 | 31,58 |
| Acumulado | 1.215,66 | 1.027,59 | 893,30 | 234,78 | 330,83 | 576,66 |

ACONTECIMENTOS
E DESTAQUES DA
ENTIDADE EM 2019

DESTAQUES

CONTRIBUIÇÕES SUPLEMENTARES SOMAM R\$ 1,5 MILHÃO NO ÚLTIMO TRIMESTRE DE 2019

Foram realizadas no segundo semestre de 2019, campanhas de comunicação para recadastramento dos Participantes, reforçando a possibilidade de retomada de contribuições, assim como a possibilidade de realizar contribuições suplementares, de acordo com a última versão do Regulamento. Tal ação resultou em um aumento significativo de contribuições efetivadas no último trimestre do ano, atingindo aproximadamente R\$ 1,5 milhão em contribuições suplementares. Este valor é equivalente ao atingido pelos Participantes Ativos e patrocinadoras no mesmo período apurado.



ACONTECIMENTOS
E DESTAQUES DA
ENTIDADE EM 2019

APLICATIVO PARA SMARTPHONE

Os Participantes da Inovar Previdência contam com o benefício de acessarem suas contas individuais pelo celular. De forma rápida e fácil, baixam um aplicativo que possibilita o acesso a todas as informações pertinentes a cada participante. O aplicativo da Inovar Previdência está disponível tanto para usuários do sistema IOS, pela Apple Store, como para os que utilizam o sistema Android, através da Google Play.



ATUALIZAÇÃO DE BENEFICIÁRIOS

É muito importante que os participantes da Inovar Previdência, confirmem se os seus beneficiários estão atualizados, para que, em caso de falecimento, os pagamentos de pensão por morte, cheguem corretamente às pessoas indicadas. Você pode atualizar seus beneficiários a qualquer tempo, pelo site www.inovarprevidencia.com.br ou entrando em contato com a Inovar Previdência, via telefone.

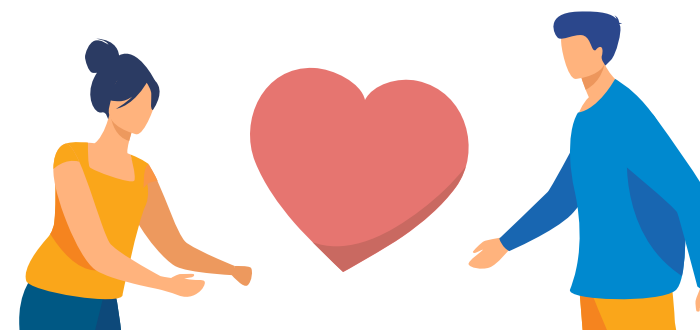



**ACONTECIMENTOS
E DESTAQUES DA
ENTIDADE EM 2019**



COMPARATIVO: INOVAR PREVIDÊNCIA X OUTRAS ENTIDADES

O nosso portfólio de investimentos apresenta retorno elevado e menor nível de risco. Essa evidência foi comprovada por meio de uma análise feita pela consultoria de investimentos especializada em fundos de pensão e investidores institucionais Aditus, que comparou a Inovar Previdência com outros 119 fundos de pensões. Os indicadores mostraram que no ano a Inovar Previdência obteve retorno acima e risco abaixo da mediana de mercado.

COMPARATIVO INOVAR PREVIDÊNCIA X PGBLS

Acompanhe um comparativo de Rentabilidade e Taxa de Administração entre a Inovar Previdência e os principais Planos PGBL do mercado, oferecidos por bancos e seguradoras:

| PLANOS | RENTABILIDADE % | | | TAXA DE ADM. % |
|---------------------|-----------------|----------|----------|----------------|
| | 2019 | 24 MESES | 36 MESES | |
| INOVAR PREVIDÊNCIA | 12,61 | 24,73 | 38,94 | 0,50 |
| SUL AMÉRICA (PGBL) | 6,70 | 13,69 | 22,59 | 0,70 |
| SANTANDER (PGBL) | 6,71 | 13,04 | 24,47 | 0,70 |
| ITAÚ (PGBL) | 6,62 | 12,68 | 23,66 | 1,00 |
| BRDESCO (PGBL) | 6,42 | 11,89 | 23,01 | 1,00 |
| ICATU (PGBL) | 5,32 | 11,54 | 24,74 | 0,70 |
| PORTO SEGURO (PGBL) | 5,65 | 11,82 | 22,70 | 1,00 |

A rentabilidade líquida apurada no ano pela Inovar Previdência foi equivalente a 211% do CDI, muito superior à média dos principais fundos de previdência (PGBL) de grandes instituições financeiras (média de 104% do CDI).

APOSENTADOS PODEM VOLTAR A CONTRIBUIR

O Regulamento do Plano de Benefícios da Inovar Previdência permite que os Participantes Assistidos, ou seja, aqueles que já recebem um benefício mensal do Plano, possam voltar a fazer contribuições com o objetivo de aumentar ou aproveitar o bom retorno dos investimentos. Esta possibilidade envolve também questões sucessórias, já que o Plano é flexível para o pagamento aos beneficiários.



NOSSO ENDEREÇO

Como todos sabem, nossa equipe está em endereço próprio, ao lado da estação de metrô Pinheiros, de fácil acesso a todos nossos Participantes!

Agende um horário conosco para um atendimento personalizado, onde o Participante poderá fazer a revisão de seu benefício, da sua contribuição e planejar a sua aposentadoria conosco.

Em caso de dúvida, entre em contato no telefone e e-mail abaixo.

Tel.: **(11) 4210-2420**

e-mail: **contato@inovarprevidencia.com.br**

**Rua Eugênio de Medeiros, 242 – 3º Andar | Pinheiros,
SP – CEP 05425-000**

NÚMERO DE PARTICIPANTES

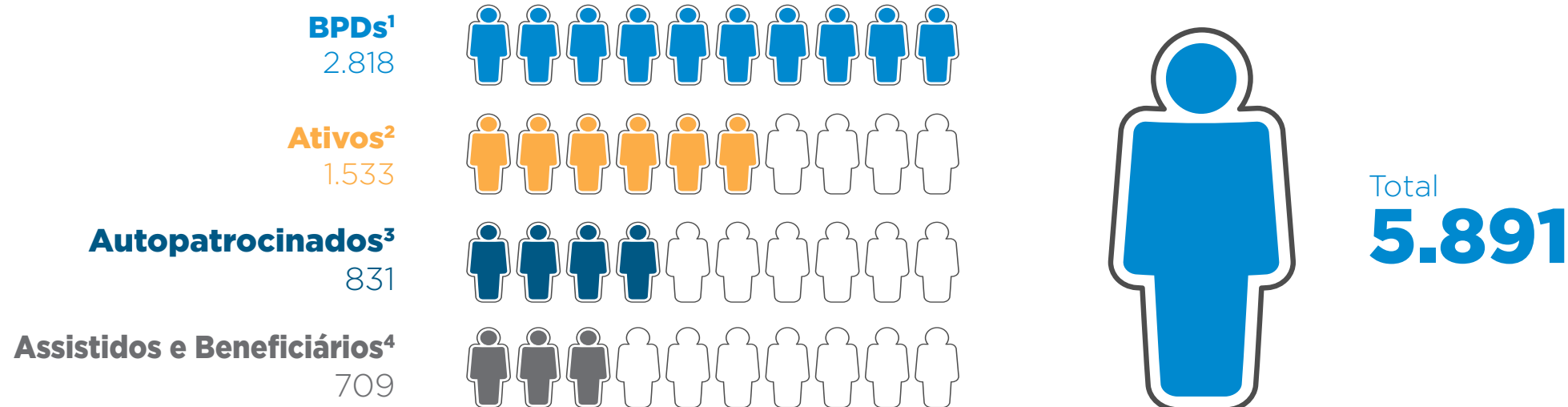

NÚMERO PARTICIPANTES / EVOLUÇÃO DO PATRIMÔNIO

- ¹ BPD – Benefício Proporcional Diferido- Participantes que após o desligamento das empresas patrocinadoras permanecem com o saldo investido e possibilidade de efetuar novas contribuições.
- ² Ativos – Funcionários das empresas patrocinadoras que contribuem para o plano.
- ³ Autopatrocinos- Participantes desligados das empresas patrocinadoras que continuam contribuindo mensalmente.
- ⁴ Assistidos e Beneficiários – Participantes que recebem benefício mensalmente da Inovar Previdência.

EVOLUÇÃO DO PATRIMÔNIO (EM MILHARES DE REAIS)





DEMONSTRAÇÕES **CONTÁBEIS**



BALANÇO PATRIMONIAL*

31 de dezembro de 2019 (em milhares de reais)

| ATIVO | 2019 | 2018 |
|--------------------------------|------------------|----------------|
| DISPONÍVEL - (Nota 4) | 50 | 37 |
| REALIZÁVEL | 1.071.764 | 999.522 |
| Gestão Previdencial - (Nota 5) | 880 | 1.065 |
| Gestão Administrativa | 2.586 | 2.376 |
| Investimentos - (Nota 6) | 1.068.298 | 996.081 |
| Títulos Públicos | 330.348 | 342.618 |
| Créditos Privados e Depósitos | 162.693 | 147.786 |
| Ações | 15.924 | 127.678 |
| Fundos de Investimentos | 490.460 | 302.935 |
| Investimentos Imobiliários | 68.873 | 75.064 |
| PERMANENTE | 42 | - |
| Imobilizado | 42 | - |
| TOTAL DO ATIVO | 1.071.856 | 999.559 |

| PASSIVO | 2019 | 2018 |
|----------------------------------|------------------|----------------|
| EXIGÍVEL OPERACIONAL | 6.577 | 5.825 |
| Gestão Previdencial | 5.795 | 5.138 |
| Gestão Administrativa | 782 | 687 |
| EXIGÍVEL CONTINGENCIAL | 2.565 | 2.259 |
| Gestão Administrativa - (Nota 7) | 2.565 | 2.259 |
| PATRIMÔNIO SOCIAL | 1.062.714 | 991.475 |
| Patrimônio de Cobertura do Plano | 1.051.838 | 984.340 |
| Provisões Matemáticas - (Nota 8) | 1.051.328 | 983.871 |
| Benefícios Concedidos | 431.175 | 367.431 |
| Benefícios a Conceder | 620.153 | 616.440 |
| Equilíbrio Técnico | 510 | 469 |
| Resultados Realizados | 510 | 469 |
| Superávit Técnico Acumulado | 510 | 469 |
| Fundos - (Nota 9) | 10.876 | 7.135 |
| Fundos Previdenciais | 8.575 | 5.239 |
| Fundos Administrativos | 2.301 | 1.896 |
| TOTAL DO PASSIVO | 1.071.856 | 999.559 |

As notas explicativas são parte integrante das demonstrações contábeis

*Registro contábil resumido do estado patrimonial de uma empresa ou Entidades Fechadas de Previdência Complementar (EFPC), que apresenta os saldos credores e devedores num certo período. O documento deve demonstrar a exata situação econômico-financeira da Entidade e dar por encerradas as operações contábeis do período.

DEMONSTRAÇÃO DO ATIVO LÍQUIDO* | PLANO DE BENEFÍCIOS INOVAR PREVIDÊNCIA

Exercícios findos em 31 de dezembro de 2019 e 2018 (em milhares de reais)

| DESCRIÇÃO | 2019 | 2018 | VARIAÇÃO (%) | AV (%) |
|---|------------------|----------------|--------------|------------|
| 1. Ativos | 1.068.509 | 996.613 | 7 | 101 |
| Disponível | 49 | 35 | 40 | 0 |
| Recebível | 3.181 | 2.961 | 7 | 0 |
| Investimento | 1.065.279 | 993.617 | 7 | 100 |
| Títulos Públicos | 329.414 | 341.770 | -4 | 31 |
| Créditos Privados e Depósitos | 162.233 | 147.420 | 10 | 15 |
| Ações | 15.879 | 127.362 | -88 | 1 |
| Fundos de Investimento | 489.074 | 302.187 | 62 | 46 |
| Investimentos Imobiliários | 68.679 | 74.878 | -8 | 6 |
| 2. Obrigações | (5.795) | (5.138) | 13 | -1 |
| Operacional | (5.795) | (5.138) | 13 | 100 |
| 3. Fundos não Previdenciais | (2.301) | (1.896) | 21 | 0 |
| Fundos Administrativos | (2.301) | (1.896) | 21 | 100 |
| 4. Resultados a Realizar | - | - | 0 | - |
| 5. Ativo Líquido (1 - 2- 3 - 4) | 1.060.413 | 989.579 | 7 | 100 |
| Provisões Matemáticas | 1.051.328 | 983.871 | 7 | 99 |
| Superávit Técnico | 510 | 469 | 9 | 0 |
| Fundos Previdenciais | 8.575 | 5.239 | 64 | 1 |
| 6. Apuração do Equilíbrio Técnico Ajustado | - | - | 0 | 0 |

As notas explicativas são parte integrante das demonstrações contábeis

* Apresenta a composição e o valor do Ativo de cada Plano de Benefícios administrado pela Entidade Fechada de Previdência Complementar (EFPC), deduzido das obrigações operacionais e contingenciais, dos fundos não Previdenciais (Fundo Administrativo).

DEMONSTRAÇÃO DA MUTAÇÃO DO ATIVO LÍQUIDO* | PLANO DE BENEFÍCIOS INOVAR PREVIDÊNCIA

Exercícios findos em 31 de dezembro de 2019 e 2018 (em milhares de reais)

| DESCRIÇÃO | 2019 | 2018 | VARIAÇÃO (%) | AV (%) |
|--|------------------|-----------------|--------------|------------|
| A) Ativo Líquido - Início do Exercício | 989.579 | 940.163 | 5 | 93 |
| 1. Adições | 134.192 | 115.015 | 17 | 13 |
| (+) Contribuições | 12.243 | 15.964 | -23 | 9 |
| (+) Resultado Positivo dos Investimentos - Gestão Previdencial | 121.949 | 99.051 | 23 | 91 |
| 2. Destinações | (63.359) | (65.598) | -3 | -6 |
| (-) Benefícios | (63.359) | (65.598) | -3 | 100 |
| 3. Acréscimo no Ativo Líquido (1+2) | 70.834 | 49.416 | 43 | 7 |
| (+/-) Provisões Matemáticas | 67.457 | 47.234 | 43 | 95 |
| (+/-) Fundos Previdenciais | 3.335 | 2.123 | 57 | 5 |
| (+/-) Superávit (Déficit) Técnico do Exercício | 41 | 59 | -30 | 0 |
| B) Ativo Líquido - final do exercício (A+3) | 1.060.413 | 989.579 | 7 | 100 |
| C) Fundos não previdenciais | 405 | 574 | -29 | - |
| (+/-) Fundos Administrativos | 405 | 574 | -29 | 100 |



DEMONSTRAÇÕES
CONTÁBEIS

As notas explicativas são parte integrante das demonstrações contábeis

* Apresenta os fatos contábeis modificativos do Ativo Líquido – adições e destinações – de cada Plano de Benefícios administrado pela Entidade.



RELATÓRIO DOS AUDITORES INDEPENDENTES

RELATÓRIO DO AUDITOR INDEPENDENTE SOBRE **AS DEMONSTRAÇÕES CONTÁBEIS**

**Aos Diretores, Participantes e Patrocinadores da
Inovar Previdência - Sociedade de Previdência Privada** (Anteriormente denominada Abrilprev Sociedade de Previdência Privada)

Opinião

Examinamos as demonstrações contábeis da Inovar Previdência - Sociedade de Previdência Privada, anteriormente denominada Abrilprev Sociedade de Previdência Privada, (“Entidade”), que compreendem o balanço patrimonial em 31 de dezembro de 2019 e as respectivas demonstrações da mutação do patrimônio social, do ativo líquido, da mutação do ativo líquido, do plano de gestão administrativa e das provisões técnicas do plano de benefícios para o exercício findo nessa data, bem como as correspondentes notas explicativas, incluindo o resumo das principais políticas contábeis.

Em nossa opinião, as demonstrações contábeis acima referidas apresentam adequadamente, em todos os aspectos relevantes, a posição patrimonial e financeira da Inovar Previdência - Sociedade de Previdência Privada em 31 de dezembro de 2019 e o desempenho de suas operações para o exercício findo nessa data, de acordo com as práticas contábeis adotadas no Brasil, aplicáveis às entidades reguladas pelo Conselho Nacional de Previdência Complementar - CNPC.

Base para opinião

Nossa auditoria foi conduzida de acordo com as normas brasileiras e internacionais de auditoria. Nossas responsabilidades, em conformidade com tais normas, estão descritas na seção a seguir intitulada “Responsabilidades do auditor pela auditoria das demonstrações contábeis”. Somos independentes em relação à Entidade, de acordo com os princípios éticos relevantes previstos no Código de Ética Profissional do Contador e nas normas profissionais emitidas pelo Conselho Federal de Contabilidade - CFC, e cumprimos com as demais responsabilidades éticas de acordo com essas normas. Acreditamos que a evidência de auditoria obtida é suficiente e apropriada para fundamentar nossa opinião.

Outros assuntos

Auditoria dos valores correspondentes ao exercício anterior

As demonstrações contábeis da Entidade referentes ao exercício findo em 31 de dezembro de 2018 foram examinadas por outro auditor independente, que emitiu seu relatório de auditoria em 15 de março de 2019, sem modificações.

Responsabilidades da Administração e da governança pelas demonstrações contábeis

A Administração é responsável pela elaboração e adequada apresentação das demonstrações contábeis de acordo com as práticas contábeis adotadas no Brasil, aplicáveis às entidades reguladas pelo CNPC, e pelos controles internos que ela determinou como necessários para permitir a elaboração de demonstrações contábeis livres de distorção relevante, independentemente se causada por fraude ou erro.

Na elaboração das demonstrações contábeis, a Administração é responsável pela avaliação da capacidade de a Entidade continuar operando e divulgando, quando aplicável, os assuntos relacionados com a sua continuidade operacional e com o uso dessa base contábil na elaboração das demonstrações contábeis, a não ser que a Administração pretenda liquidar a Entidade ou cessar suas operações, ou não tenha nenhuma alternativa realista para evitar o encerramento das operações.

Os responsáveis pela governança da Entidade são aqueles com responsabilidade pela supervisão do processo de elaboração das demonstrações contábeis.

Responsabilidades do auditor pela auditoria das demonstrações contábeis

Nossos objetivos são obter segurança razoável de que as demonstrações contábeis, tomadas em conjunto, estão livres de distorção relevante, independentemente se causada por fraude ou erro, e emitir relatório de auditoria contendo nossa opinião. Segurança razoável é um alto nível de segurança, mas não uma garantia de que a auditoria realizada de acordo com as normas brasileiras e internacionais de auditoria sempre detecta as eventuais distorções relevantes existentes. As distorções podem ser decorrentes de fraude ou erro e são consideradas relevantes quando, individualmente ou em conjunto, possam influenciar, dentro de uma perspectiva razoável, as decisões econômicas dos usuários tomadas com base nas referidas demonstrações contábeis.

Como parte de uma auditoria realizada de acordo com as normas brasileiras e internacionais de auditoria, exercemos julgamento profissional e mantemos ceticismo profissional ao longo da auditoria. Além disso:

- Identificamos e avaliamos os riscos de distorção relevante nas demonstrações contábeis, independentemente se causada por fraude ou erro, planejamos e executamos procedimentos de auditoria em resposta a tais riscos, bem como obtemos evidência de auditoria apropriada e suficiente para fundamentar nossa opinião. O risco de não detecção de distorção relevante resultante de fraude é maior do que o proveniente de erro, já que a fraude pode envolver o ato de burlar os controles internos, conluio, falsificação, omissão ou representações falsas intencionais.
- Obtemos entendimento dos controles internos relevantes para a auditoria para planejarmos procedimentos de auditoria apropriados às circunstân-

cias, mas não com o objetivo de expressarmos opinião sobre a eficácia dos controles internos da Entidade.

- Avaliamos a adequação das políticas contábeis utilizadas e a razoabilidade das estimativas contábeis e respectivas divulgações feitas pela Administração.
- Concluimos sobre a adequação do uso, pela Administração, da base contábil de continuidade operacional e, com base nas evidências de auditoria obtidas, se existe incerteza relevante em relação a eventos ou condições que possam levantar dúvida significativa em relação à capacidade de continuidade operacional da Entidade. Se concluirmos que existe incerteza relevante, devemos chamar a atenção em nosso relatório de auditoria para as respectivas divulgações nas demonstrações contábeis ou incluir modificação em nossa opinião, se as divulgações forem inadequadas. Nossas conclusões estão fundamentadas nas evidências de auditoria obtidas até a data de nosso relatório. Todavia, eventos ou condições futuras podem levar a Entidade a não mais se manter em continuidade operacional.
- Avaliamos a apresentação geral, a estrutura e o conteúdo das demonstrações contábeis, inclusive as divulgações e se as demonstrações contábeis representam as correspondentes transações e os eventos de maneira compatível com o objetivo de apresentação adequada.

Comunicamo-nos com os responsáveis pela governança a respeito, entre outros aspectos, do alcance planejado, da época da auditoria e das constatações significativas de auditoria, inclusive as eventuais deficiências significativas nos controles internos que identificamos durante nossos trabalhos.

São Paulo, 3 de abril de 2020

Deloitte Touche Tohmatsu

Auditores Independentes

CRC nº 2 SP 011609/O-8

Wellington França da Silva

Contador

CRC nº 1 SP 260165/O-1



PARECER ATUARIAL

Documento elaborado pelo atuário que certifica o nível de reservas e situação financeiro-atuarial do Plano em determinada data. O atuário expressa seus comentários técnicos a respeito dos métodos, hipóteses, dados e resultados obtidos na avaliação atuarial do Plano de Benefícios.

PLANO DE BENEFÍCIOS

INOVAR PREVIDÊNCIA

1 - INTRODUÇÃO

Na qualidade de atuários responsáveis pela avaliação atuarial do Plano de Benefícios da Inovar Previdência, administrado pela Inovar Previdência – Sociedade de Previdência Privada, apresentamos nosso parecer sobre a situação atuarial do citado Plano referente às Patrocinadoras apresentadas abaixo, em 31 de dezembro de 2019.

- Abril Comunicações S.A. Em Recuperação Judicial
- Abril Radiodifusão Ltda. Em Recuperação Judicial
- Inovar Previdência – Sociedade de Previdência Privada
- Casa Cor Promoções e Comercial Ltda. Em Recuperação Judicial
- DINAP – Distribuidora Nacional de Publicações Ltda. Em Recuperação Judicial
- Editora ATICA S.A.
- Editora CARAS AS
- Editora Novo Continente Ltda. Em Recuperação Judicial
- Editora Scipione S.A.
- Elemidia Consultoria e Serviços de Marketing S.A. (Em Retirada)
- Fundação Victor Civita
- IBA Comercial e Distribuição Ltda. Em Recuperação Judicial
- Somos Operações Escolares S.A.
- Somos Sistemas de Ensino S.A.
- Somos Educação S.A.
- Treelog Ltda. – Logística e Distribuição em Recuperação Judicial
- Canais Abril de Televisão Ltda. Em Recuperação Judicial
- Usina do Som Brasil Ltda. Em Recuperação Judicial
- Abril Marcas Ltda. Em Recuperação Judicial
- Diana Participações Ltda.
- PERFIL.COM Ltda.
- Cooperativa de Economia e Crédito Mútuo dos Funcionários da Abril
- DILOGPAR – Distribuição, Logística e Participações Ltda. Em Recuperação Judicial
- Perfil Brasil Comunicações EIRELI

Ressaltamos que, a partir do exercício de 2014, as patrocinadoras do Plano de Benefícios da Inovar Previdência passaram a ser não-solidárias, portanto a posição das provisões matemáticas e os custos serão apresentados de forma segregada neste parecer.

RESSALTAMOS QUE ESTE PARECER OBSERVA A LEGISLAÇÃO VIGENTE, EM DESTAQUE:

- Resolução CNPC nº 30, de 10/10/2018;
- Resolução CNPC nº 29, de 13/04/2018;
- Resolução CGPC nº 29, de 31/08/2009
- Instrução PREVIC nº 10, de 30/11/2018;
- Instrução PREVIC nº 20, de 16/12/2019;
- Portaria PREVIC nº 300, de 12/04/2019;
- Portaria PREVIC nº 1.106, de 23/12/2019.

2 - PERFIL DOS PARTICIPANTES

A data base dos dados individuais relativos aos Participantes Ativos, Autopatrocinados, Aguardando Benefício Proporcional Diferido, Assistidos e Beneficiários utilizados no presente estudo foi 31/08/2019.

QUALIDADE DA BASE CADASTRAL

Os dados individuais foram fornecidos pela Inovar Previdência – Sociedade de Previdência Privada à Mercer que, após a realização de testes apropriados e devidos acertos efetuados em conjunto com a entidade, considerou-os adequados para fins desta avaliação atuarial.

A análise efetuada pela Mercer na base cadastral utilizada para a avaliação atuarial objetiva, única e exclusivamente, a identificação e correção de eventuais distorções na base de dados, não se inferindo dessa análise a garantia de que a totalidade das distorções foram detectadas e sanadas, permanecendo com a Inovar Previdência – Sociedade de Previdência Privada, em qualquer hipótese, a responsabilidade plena por eventuais imprecisões existentes na base cadastral.

As principais características do grupo avaliado, na data base dos dados, estão resumidas nas tabelas a seguir:

PARTICIPANTES ATIVOS

| PATROCINADORA | Nº | IDADE MÉDIA (ANOS) | TEMPO DE SERVIÇO MÉDIO (ANOS) | TEMPO DE CONTRIB. MÉDIO (ANOS) | TEMPO MÉDIO PARA APOSENT. (ANOS) | SALÁRIO MENSAL MÉDIO (R\$) ⁽¹⁾ | FOLHA SALARIAL ANUAL (R\$) 12X |
|--|-----|--------------------|-------------------------------|--------------------------------|----------------------------------|---|--------------------------------|
| Abril Comunicações S.A. | 797 | 42,8 | 6,8 | 14,5 | 17,3 | 7.721 | 53.833.095 |
| Abril Radiodifusão S.A. | 1 | 54,1 | 24,6 | 23,5 | 5,9 | - | - |
| Inovar Previdência - Sociedade de Previdência Privada | 9 | 40,4 | 4,9 | 13,7 | 19,8 | 11.401 | 1.231.340 |
| Casa Cor Promoções e Comercial Ltda. | 12 | 46,8 | 5,2 | 14,2 | 13,5 | 19.879 | 2.862.547 |
| DINAP - Distribuidora Nacional de Publicações Ltda. | 45 | 39,1 | 9,3 | 8,0 | 20,9 | 4.286 | 2.262.988 |
| Editora Atica S.A. | 335 | 38,2 | 6,4 | 4,8 | 21,8 | 7.357 | 28.516.695 |
| Editora Caras S.A. | 30 | 42,3 | 9,1 | 8,9 | 18,0 | 8.685 | 2.501.381 |
| Editora Novo Continente S.A. | 1 | 36,1 | 1,3 | 1,3 | 23,9 | 5.431 | 65.175 |
| Editora Scipione S.A. | 43 | 41,3 | 9,6 | 7,5 | 18,7 | 5.785 | 2.638.122 |
| Elemidia Consultoria e Serviços de Marketing S.A. | 64 | 35,6 | 3,9 | 4,2 | 24,4 | 9.756 | 7.023.999 |
| Fundação Victor Civita | 9 | 49,3 | 15,8 | 16,0 | 11,7 | 13.058 | 1.410.276 |
| IBA Comercial e Distribuição S.A. | 1 | 46,0 | 7,2 | 21,4 | 14,0 | - | 0 |
| Publicitária Paulista S.A. | 1 | 47,9 | 13,2 | 13,2 | 12,1 | - | 0 |
| Somos Operações Escolares S.A. | 21 | 36,4 | 1,9 | 3,3 | 23,8 | 9.605 | 2.420.486 |

(1) Não considera participantes com salário zerado.

Continua...

Continuação...

| PATROCINADORA | Nº | IDADE MÉDIA (ANOS) | TEMPO DE SERVIÇO MÉDIO (ANOS) | TEMPO DE CONTRIB. MÉDIO (ANOS) | TEMPO MÉDIO PARA APOSENT. (ANOS) | SALÁRIO MENSAL MÉDIO (R\$) ⁽¹⁾ | FOLHA SALARIAL ANUAL (R\$) 12X |
|---|-------------|--------------------|-------------------------------|--------------------------------|----------------------------------|---|--------------------------------|
| Treelog S.A. - Logística e Distribuição | 154 | 43,4 | 14,8 | 13,9 | 16,6 | 3.040 | 3.283.167 |
| Somos Sistemas de Ensino S.A. | 129 | 40,1 | 4,1 | 5,0 | 20,0 | 9.769 | 13.949.664 |
| Cooperativa de Economia e Crédito Func Abril | 2 | 58,4 | 0,4 | 13,4 | 5,2 | 8.329 | 199.899 |
| TOTAL | 1654 | 41,3 | 7,3 | 10,7 | 18,8 | 7.639 | 122.198.834 |

(1) Não considera participantes com salário zerado.

PARTICIPANTES AUTOPATROCINADOS

| PATROCINADORA | Nº | IDADE MÉDIA (ANOS) | TEMPO DE SERVIÇO MÉDIO (ANOS) | TEMPO DE CONTRIB. MÉDIO (ANOS) | TEMPO MÉDIO PARA APOSENT. (ANOS) | SALÁRIO MENSAL MÉDIO (R\$) ⁽¹⁾ | FOLHA SALARIAL ANUAL (R\$) 12X |
|--|-----|--------------------|-------------------------------|--------------------------------|----------------------------------|---|--------------------------------|
| Abril Comunicações S.A. | 590 | 44,1 | 0,3 | 15,1 | 16,8 | 10.426 | 73.815.967 |
| Abril Radiodifusão S.A. | 27 | 45,2 | 9,6 | 17,9 | 14,8 | 8.678 | 2.811.552 |
| Inovar Previdência - Sociedade de Previdência Privada | 1 | 53,7 | 2,6 | 25,7 | 6,3 | 46.443 | 557.315 |
| Canais Abril de Televisão Ltda. | 1 | 51,6 | 2,0 | 12,2 | 8,4 | 9.741 | 116.895 |
| Casa Cor Promoções e Comercial Ltda. | 1 | 58,3 | 1,4 | 6,4 | 3,6 | 26.213 | 314.553 |
| DINAP - Distribuidora Nacional de Publicações Ltda. | 22 | 43,7 | 10,5 | 15,0 | 16,4 | 10.785 | 2.847.203 |
| Editora Atica S.A. | 56 | 45,5 | 6,8 | 11,3 | 14,6 | 14.034 | 9.430.616 |

(1) Não considera participantes com salário zerado.

Continua...

Continuação...

| PATROCINADORA | Nº | IDADE MÉDIA (ANOS) | TEMPO DE SERVIÇO MÉDIO (ANOS) | TEMPO DE CONTRIB. MÉDIO (ANOS) | TEMPO MÉDIO PARA APOSENT. (ANOS) | SALÁRIO MENSAL MÉDIO (R\$) ⁽¹⁾ | FOLHA SALARIAL ANUAL (R\$) 12X |
|---|------------|--------------------|-------------------------------|--------------------------------|----------------------------------|---|--------------------------------|
| Editora Caras S.A. | 30 | 44,5 | 7,9 | 12,9 | 15,5 | 10.673 | 3.842.119 |
| Editora Novo Continente S.A. | 1 | 54,6 | 14,2 | 21,6 | 5,4 | 7.931 | 95.178 |
| Editora Scipione S.A. | 18 | 46,9 | 10,4 | 10,9 | 13,2 | 14.716 | 3.178.694 |
| Elemidia Consultoria e Serviços de Marketing S.A. | 8 | 35,3 | 2,7 | 6,6 | 24,7 | 9.150 | 878.371 |
| Fundação Victor Civita | 18 | 47,7 | 8,3 | 14,9 | 12,6 | 12.193 | 2.633.644 |
| IBA Comercial e Distribuição S.A. | 5 | 34,5 | 2,3 | 8,8 | 25,5 | 7.968 | 478.065 |
| Publicitária Paulista S.A. | 2 | 48,5 | 4,9 | 15,0 | 11,5 | 22.921 | 550.114 |
| Somos Operações Escolares S.A. | 3 | 37,5 | 1,9 | 2,5 | 22,5 | 12.955 | 466.397 |
| Treelog S.A. - Logística e Distribuição | 42 | 45,8 | 13,2 | 16,7 | 14,2 | 14.950 | 7.534.744 |
| Usina do Som Brasil Ltda. | 1 | 52,8 | 3,7 | 19,2 | 7,2 | 9.979 | 119.747 |
| Somos Sistemas de Ensino S.A. | 10 | 36,9 | 4,3 | 6,7 | 23,1 | 6.807 | 816.855 |
| Somos Educação S.A. | 3 | 45,1 | 2,4 | 9,4 | 14,9 | 34.866 | 1.255.179 |
| TOTAL | 839 | 44,3 | 2,7 | 14,6 | 16,3 | 11.099 | 111.743.210 |

(1) Não considera participantes com salário zerado.

PARTICIPANTES AGUARDANDO BENEFÍCIO PROPORCIONAL DIFERIDO

| PATROCINADORA | Nº | IDADE MÉDIA (ANOS) |
|---|--------------|--------------------|
| Abril Comunicações S.A. | 1502 | 43,4 |
| Abril Marcas Ltda. | 2 | 49,7 |
| Abril Radiodifusão S.A. | 117 | 43,5 |
| Canais Abril de Televisão Ltda. | 6 | 45,8 |
| Casa Cor Promoções e Comercial Ltda. | 5 | 47,9 |
| Diana Participações S.A. | 1 | 49,3 |
| DINAP – Distribuidora Nacional de Publicações Ltda. | 91 | 41,5 |
| Editora Atica S.A. | 233 | 40,2 |
| Editora Caras S.A. | 65 | 42,6 |
| Editora Novo Continente S.A. | 6 | 41,9 |
| Editora Scipione S.A. | 39 | 44,3 |
| Elemidia Consultoria e Serviços de Marketing S.A. | 19 | 36,4 |
| Fundação Victor Civita | 12 | 48,8 |
| IBA Comercial e Distribuição S.A. | 5 | 36,3 |
| Publicitária Paulista S.A. | 5 | 39,6 |
| Somos Operações Escolares S.A. | 15 | 34,9 |
| Treelog S.A. – Logística e Distribuição | 469 | 38,8 |
| Usina do Som Brasil Ltda. | 1 | 54,8 |
| Somos Sistemas de Ensino S.A. | 68 | 39,0 |
| Somos Educação S.A. | 1 | 32,7 |
| TOTAL | 2.662 | 42,0 |

PARTICIPANTES APOSENTADOS

| PATROCINADORA | Nº DE PARTICIPANTES | IDADE MÉDIA (ANOS) | BENEFÍCIO MENSAL MÉDIO (R\$) |
|---|---------------------|--------------------|------------------------------|
| Abril Comunicações S.A. | 536 | 64,7 | 5.197 |
| Abril Radiodifusão S.A. | 10 | 64,4 | 2.521 |
| Casa Cor Promoções e Comercial Ltda. | 1 | 58,5 | 1.900 |
| DINAP - Distribuidora Nacional de Publicações Ltda. | 11 | 63,0 | 2.607 |
| Editora Atica S.A. | 35 | 64,0 | 3.321 |
| Editora Caras S.A. | 18 | 64,6 | 4.769 |
| Editora Scipione S.A. | 5 | 64,7 | 2.334 |
| Publicitária Paulista S.A. | 1 | 63,4 | 9.907 |
| Treelog S.A. - Logística e Distribuição | 31 | 63,2 | 2.616 |
| Somos Sistemas de Ensino S.A. | 1 | 72,4 | 500 |
| Diana Participações S.A. | 1 | 76,0 | 15.000 |
| Fundação Victor Civita | 8 | 74,3 | 1.948 |
| TOTAL | 658 | 64,7 | 4.829 |

PARTICIPANTES APOSENTADOS INVÁLIDOS

| PATROCINADORA | Nº DE PARTICIPANTES | IDADE MÉDIA (ANOS) | BENEFÍCIO MENSAL MÉDIO (R\$) |
|-------------------------|---------------------|--------------------|------------------------------|
| Abril Comunicações S.A. | 2 | 64,5 | 342 |
| TOTAL | 2 | 64,5 | 342 |

PARTICIPANTES BENEFICIÁRIOS

| PATROCINADORA | Nº DE PARTICIPANTES | IDADE MÉDIA (ANOS) | BENEFÍCIO MENSAL MÉDIO (R\$) |
|-------------------------|---------------------|--------------------|------------------------------|
| Abril Comunicações S.A. | 25 | 63,6 | 4.234 |
| TOTAL | 25 | 63,6 | 4.234 |

PARTICIPANTES ASSISTIDOS E BENEFICIÁRIOS - TOTAL

| PATROCINADORA | Nº DE PARTICIPANTES | IDADE MÉDIA (ANOS) | BENEFÍCIO MENSAL MÉDIO (R\$) |
|---|---------------------|--------------------|------------------------------|
| Abril Comunicações S.A. | 563 | 64,7 | 5.137 |
| Abril Radiodifusão S.A. | 10 | 64,4 | 2.521 |
| Casa Cor Promoções e Comercial Ltda. | 1 | 58,5 | 1.900 |
| DINAP - Distribuidora Nacional de Publicações Ltda. | 11 | 63,0 | 2.607 |
| Editora Atica S.A. | 35 | 64,0 | 3.321 |
| Editora Caras S.A. | 18 | 64,6 | 4.769 |
| Editora Scipione S.A. | 5 | 64,7 | 2.334 |
| Publicitária Paulista S.A. | 1 | 63,4 | 9.907 |
| Treelog S.A. - Logística e Distribuição | 31 | 63,2 | 2.616 |
| Somos Sistemas de Ensino S.A. | 1 | 72,4 | 500 |
| Diana Participações S.A. | 1 | 76,0 | 15.000 |
| Fundação Victor Civita | 8 | 74,3 | 1.948 |
| TOTAL | 685 | 64,7 | 4.794 |

Salientamos que para a definição do número de Beneficiários foi considerado o grupo familiar de cada ex-Participante, de tal forma que viúva e filhos de um mesmo ex-Participante correspondessem a um pensionista.

Os valores monetários apresentados correspondem a valores nominais posicionados em 31/08/2019.

Na avaliação atuarial esses valores foram projetados para 31/12/2019, quando aplicável, refletindo o conceito de capacidade.

3 - HIPÓTESES E MÉTODOS ATUARIAIS UTILIZADOS

Uma avaliação atuarial é um estudo que tem por objetivo principal estimar, na data do cálculo, o custo no longo prazo de um determinado plano de benefícios, devendo incluir os valores esperados relativos tanto aos participantes já recebendo benefícios quanto àqueles que ainda completarão as condições exigidas para tal.

Para esse fim, são feitas projeções de longo prazo, admitindo-se um conjunto de hipóteses atuariais que represente de forma realista as expectativas com relação à experiência futura do plano. Essas hipóteses incluem aquelas de caráter econômico (retorno de investimento, taxa de crescimento salarial, taxa de reajuste dos benefícios e níveis de benefícios do INSS) e também as de caráter biométrico (tábuas de mortalidade, invalidez e rotatividade, idade de aposentadoria, estado civil e quantidade de dependentes).

A seguir, descreveremos o conjunto das principais hipóteses atuariais e econômicas utilizadas na apuração das Provisões Matemáticas desta avaliação atuarial.

| | |
|--|------------|
| Taxa real anual de juros ⁽¹⁾ | 4,07% a.a. |
| Fator de capacidade para os benefícios ⁽²⁾ | 0,98 |
| Tábua de mortalidade geral ⁽³⁾ | AT-2000 |
| Tábua de mortalidade de inválidos | IAPB-57 |

(1) O indexador utilizado é o INPC do IBGE.

(2) Para os benefícios concedidos na forma de renda mensal em quotas ou renda mensal em percentual do saldo de conta o fator será 1,00.

(3) Foi utilizada a tábua AT-2000, segregada por sexo.

PRINCIPAIS RISCOS ATUARIAIS

Os principais riscos atuariais do plano estão concentrados na taxa real anual de juros e na mortalidade, por se tratar de um plano na modalidade de contribuição variável, no qual o benefício afetado pelas hipóteses adotadas é a renda mensal vitalícia.

De acordo com o previsto na legislação vigente, as justificativas para adoção das hipóteses atuariais aplicáveis ao Plano de Benefícios da Inovar Previdência encontram-se arquivadas na Inovar Previdência – Sociedade de Previdência Privada à disposição dos Participantes, dos Assistidos, das Patrocinadoras e da PREVIC.

Conforme portaria da legislação vigente, o intervalo permitido considerando a duração do passivo do Plano em 31/12/2018 de 7,69 anos é de 4,07% a.a. a 6,22% a.a. para a taxa real de juros. Com base nos resultados dos estudos supracitados, a Diretoria Executiva propôs e o Conselho Deliberativo aprovou a alteração da taxa real anual de juros de 4,19% a.a. para 4,07% a.a. Destacamos que a taxa real anual de juros de 4,07% a.a. atende ao disposto na legislação para a avaliação atuarial de encerramento do exercício de 2019.

A alteração da taxa real de juros mencionada acima acarretou no aumento de R\$ 16.569,00 (0,86%) nas provisões matemáticas de benefício definido do plano.

Informamos que, excetuada a alteração na hipótese atuarial mencionada acima, as demais premissas foram mantidas com relação à avaliação atuarial realizada no exercício anterior.

ADEQUAÇÃO DOS MÉTODOS DE FINANCIAMENTO

O método atuarial adotado foi a Capitalização Financeira para a avaliação de todos os benefícios do Plano de Benefícios da Inovar Previdência.

Informamos que não ocorreram alterações nas hipóteses atuariais e econômicas nem nos métodos atuariais utilizados na presente avaliação, com relação à avaliação atuarial realizada no exercício anterior.

* * * *

Esta avaliação atuarial foi elaborada com base em hipóteses e métodos atuariais geralmente aceitos, respeitando-se a legislação vigente, as características da massa de participantes e o Regulamento do Plano de Benefícios da Inovar Previdência.

Em nossa opinião, as hipóteses e métodos utilizados nesta avaliação atuarial são apropriados e atendem à Resolução vigente, que estabelece os parâmetros técnico-atuariais para estruturação de plano de benefícios de Entidades Fechadas de Previdência Complementar.

4 - POSIÇÃO DAS PROVISÕES MATEMÁTICAS

Certificamos que, de acordo com o Plano de Contas em vigor e com os totais dos Saldos de Contas individuais informados pela Inovar Previdência – Sociedade de Previdência Privada, a composição das Provisões Matemáticas em 31 de dezembro de 2019 é a apresentada no quadro a seguir.

O Equilíbrio Técnico do Plano foi determinado com base nas Provisões Matemáticas certificadas e nos valores do Patrimônio Social e dos Fundos Previdenciais e Administrativos fornecidos pela Inovar Previdência – Sociedade de Previdência Privada posicionados em 31/12/2019.

| CONTA | NOME | ABRIL COMUNICAÇÕES S/A | SOMOS EDUCAÇÃO S/A | ABRIL MARCAS LTDA. | ABRIL RADIODIFUSÃO S/A | INOVAR PREVIDENCIA - SOCIEDADE DE PREVIDENCIA PRIVADA | CANAIS ABRIL DE TELEVISÃO LTDA. | CASA COR PROMOÇÕES E COMERCIAL LTDA. |
|------------------|---|------------------------|--------------------|--------------------|------------------------|---|---------------------------------|--------------------------------------|
| | | R\$ | R\$ | R\$ | R\$ | R\$ | R\$ | R\$ |
| 2.3.0.0.00.00.00 | PATRIMÔNIO SOCIAL | 837.473.495,63 | 1.934.939,20 | 622.561,69 | 17.506.756,78 | 6.063.219,60 | 3.251.778,09 | 11.386.928,90 |
| 2.3.1.0.00.00.00 | PATRIMÔNIO DE COBERTURA DO PLANO | 830.607.157,82 | 1.934.812,62 | 620.734,45 | 17.474.614,57 | 6.052.159,19 | 3.251.778,09 | 11.381.072,56 |
| 2.3.1.1.00.00.00 | PROVISÕES MATEMÁTICAS | 830.347.877,28 | 1.934.812,62 | 620.734,45 | 17.474.614,57 | 6.052.159,19 | 3.251.778,09 | 11.381.072,56 |
| 2.3.1.1.01.00.00 | BENEFÍCIOS CONCEDIDOS | 384.756.769,19 | 0,00 | 0,00 | 4.979.081,71 | 0,00 | 0,00 | 49.005,35 |
| 2.3.1.1.01.01.00 | Contribuição Definida | 383.769.672,19 | 0,00 | 0,00 | 4.979.081,71 | 0,00 | 0,00 | 49.005,35 |
| 2.3.1.1.01.01.01 | Saldo de Conta dos Assistidos | 383.769.672,19 | 0,00 | 0,00 | 4.979.081,71 | 0,00 | 0,00 | 49.005,35 |
| 2.3.1.1.01.02.00 | Benefício Definido Estruturado em Regime de Capitalização | 987.097,00 | 0,00 | 0,00 | 0,00 | 0,00 | 0,00 | 0,00 |

| CONTA | NOME | ABRIL COMUNICAÇÕES S/A | SOMOS EDUCAÇÃO S/A | ABRIL MARCAS LTDA. | ABRIL RADIODIFUSÃO S/A | INOVAR PREVIDENCIA - SOCIEDADE DE PREVIDENCIA PRIVADA | CANAIS ABRIL DE TELEVISÃO LTDA. | CASA COR PROMOÇÕES E COMERCIAL LTDA. |
|------------------|--|------------------------|--------------------|--------------------|------------------------|---|---------------------------------|--------------------------------------|
| | | R\$ | R\$ | R\$ | R\$ | R\$ | R\$ | R\$ |
| 2.3.1.1.01.02.01 | Valor Atual dos Benefícios Futuros Programados - Assistidos | 659.780,00 | 0,00 | 0,00 | 0,00 | 0,00 | 0,00 | 0,00 |
| 2.3.1.1.01.02.02 | Valor Atual dos Benefícios Futuros Não Programados - Assistidos | 327.317,00 | 0,00 | 0,00 | 0,00 | 0,00 | 0,00 | 0,00 |
| 2.3.1.1.02.00.00 | BENEFÍCIOS A CONCEDER | 445.591.108,09 | 1.934.812,62 | 620.734,45 | 12.495.532,86 | 6.052.159,19 | 3.251.778,09 | 11.332.067,21 |
| 2.3.1.1.02.01.00 | Contribuição Definida | 445.591.108,09 | 1.934.812,62 | 620.734,45 | 12.495.532,86 | 6.052.159,19 | 3.251.778,09 | 11.332.067,21 |
| 2.3.1.1.02.01.01 | Saldo de Contas - Parcela Patrocinador(es)/ Instituidor(es) | 191.148.481,38 | 498.809,17 | 323.963,29 | 5.503.101,62 | 2.274.156,32 | 1.324.128,52 | 5.134.553,27 |
| 2.3.1.1.02.01.02 | Saldo de Contas - Parcela Participantes | 254.442.626,71 | 1.436.003,45 | 296.771,16 | 6.992.431,24 | 3.778.002,87 | 1.927.649,57 | 6.197.513,94 |
| 2.3.1.1.02.02.00 | Benefício Definido Estruturado em Regime de Capitalização Programado | 0,00 | 0,00 | 0,00 | 0,00 | 0,00 | 0,00 | 0,00 |
| 2.3.1.1.02.02.01 | Valor Atual dos Benefícios Futuros Programados | 0,00 | 0,00 | 0,00 | 0,00 | 0,00 | 0,00 | 0,00 |

| CONTA | NOME | ABRIL COMUNICAÇÕES S/A | SOMOS EDUCAÇÃO S/A | ABRIL MARCAS LTDA. | ABRIL RADIODIFUSÃO S/A | INOVAR PREVIDENCIA - SOCIEDADE DE PREVIDENCIA PRIVADA | CANAIS ABRIL DE TELEVISÃO LTDA. | CASA COR PROMOÇÕES E COMERCIAL LTDA. |
|------------------|--|------------------------|--------------------|--------------------|------------------------|---|---------------------------------|--------------------------------------|
| | | R\$ | R\$ | R\$ | R\$ | R\$ | R\$ | R\$ |
| 2.3.1.1.02.02.02 | (-) Valor Atual das Contribuições Futuras dos Patrocinadores | 0,00 | 0,00 | 0,00 | 0,00 | 0,00 | 0,00 | 0,00 |
| 2.3.1.1.02.02.03 | (-) Valor Atual das Contribuições Futuras dos Participantes | 0,00 | 0,00 | 0,00 | 0,00 | 0,00 | 0,00 | 0,00 |
| 2.3.1.1.02.03.00 | Benefício Definido Estruturado em Regime de Capitalização Não Programado | 0,00 | 0,00 | 0,00 | 0,00 | 0,00 | 0,00 | 0,00 |
| 2.3.1.1.02.03.01 | Valor Atual dos Benefícios Futuros Não Programados | 0,00 | 0,00 | 0,00 | 0,00 | 0,00 | 0,00 | 0,00 |
| 2.3.1.1.02.03.02 | (-) Valor Atual das Contribuições Futuras dos Patrocinadores | 0,00 | 0,00 | 0,00 | 0,00 | 0,00 | 0,00 | 0,00 |
| 2.3.1.1.02.03.03 | (-) Valor Atual das Contribuições Futuras dos Participantes | 0,00 | 0,00 | 0,00 | 0,00 | 0,00 | 0,00 | 0,00 |
| 2.3.1.1.03.00.00 | (-) PROVISÕES MATEMÁTICAS A CONSTITUIR | 0,00 | 0,00 | 0,00 | 0,00 | 0,00 | 0,00 | 0,00 |
| 2.3.1.1.03.01.00 | (-) Serviço Passado | 0,00 | 0,00 | 0,00 | 0,00 | 0,00 | 0,00 | 0,00 |

| CONTA | NOME | ABRIL COMUNICAÇÕES S/A | SOMOS EDUCAÇÃO S/A | ABRIL MARCAS LTDA. | ABRIL RADIODIFUSÃO S/A | INOVAR PREVIDENCIA - SOCIEDADE DE PREVIDENCIA PRIVADA | CANAIS ABRIL DE TELEVISÃO LTDA. | CASA COR PROMOÇÕES E COMERCIAL LTDA. |
|------------------|---|------------------------|--------------------|--------------------|------------------------|---|---------------------------------|--------------------------------------|
| | | R\$ | R\$ | R\$ | R\$ | R\$ | R\$ | R\$ |
| 2.3.1.1.03.01.01 | (-) Patrocinador(es) | 0,00 | 0,00 | 0,00 | 0,00 | 0,00 | 0,00 | 0,00 |
| 2.3.1.1.03.01.02 | (-) Participantes | 0,00 | 0,00 | 0,00 | 0,00 | 0,00 | 0,00 | 0,00 |
| 2.3.1.1.03.02.00 | (-) Déficit Equacionado - Total | 0,00 | 0,00 | 0,00 | 0,00 | 0,00 | 0,00 | 0,00 |
| 2.3.1.1.03.02.01 | (-) Patrocinador(es) - Total | 0,00 | 0,00 | 0,00 | 0,00 | 0,00 | 0,00 | 0,00 |
| 2.3.1.1.03.02.02 | (-) Participantes - Total | 0,00 | 0,00 | 0,00 | 0,00 | 0,00 | 0,00 | 0,00 |
| 2.3.1.1.03.02.03 | (-) Assistidos - Total | 0,00 | 0,00 | 0,00 | 0,00 | 0,00 | 0,00 | 0,00 |
| 2.3.1.1.03.03.00 | (+/-) Por Ajustes das Contribuições Extraordinárias | 0,00 | 0,00 | 0,00 | 0,00 | 0,00 | 0,00 | 0,00 |
| 2.3.1.1.03.03.01 | (+/-) Patrocinador(es) | 0,00 | 0,00 | 0,00 | 0,00 | 0,00 | 0,00 | 0,00 |
| 2.3.1.1.03.03.02 | (+/-) Participantes | 0,00 | 0,00 | 0,00 | 0,00 | 0,00 | 0,00 | 0,00 |
| 2.3.1.1.03.03.03 | (+/-) Assistidos | 0,00 | 0,00 | 0,00 | 0,00 | 0,00 | 0,00 | 0,00 |
| 2.3.1.2.00.00.00 | EQUILÍBRIO TÉCNICO | 259.280,54 | 0,00 | 0,00 | 0,00 | 0,00 | 0,00 | 0,00 |
| 2.3.1.2.01.00.00 | RESULTADOS REALIZADOS | 259.280,54 | 0,00 | 0,00 | 0,00 | 0,00 | 0,00 | 0,00 |
| 2.3.1.2.01.01.00 | Superávit Técnico Acumulado | 259.280,54 | 0,00 | 0,00 | 0,00 | 0,00 | 0,00 | 0,00 |
| 2.3.1.2.01.01.01 | Reserva de Contingência | 172.741,98 | 0,00 | 0,00 | 0,00 | 0,00 | 0,00 | 0,00 |

| CONTA | NOME | ABRIL COMUNICAÇÕES S/A | SOMOS EDUCAÇÃO S/A | ABRIL MARCAS LTDA. | ABRIL RADIODIFUSÃO S/A | INOVAR PREVIDENCIA - SOCIEDADE DE PREVIDENCIA PRIVADA | CANAIS ABRIL DE TELEVISÃO LTDA. | CASA COR PROMOÇÕES E COMERCIAL LTDA. |
|------------------|--|------------------------|--------------------|--------------------|------------------------|---|---------------------------------|--------------------------------------|
| | | R\$ | R\$ | R\$ | R\$ | R\$ | R\$ | R\$ |
| 2.3.1.2.01.01.02 | Reserva Especial para Revisão de Plano | 86.538,56 | 0,00 | 0,00 | 0,00 | 0,00 | 0,00 | 0,00 |
| 2.3.1.2.01.02.00 | (-) Déficit Técnico Acumulado | 0,00 | 0,00 | 0,00 | 0,00 | 0,00 | 0,00 | 0,00 |
| 2.3.1.2.02.00.00 | RESULTADOS A REALIZAR | 0,00 | 0,00 | 0,00 | 0,00 | 0,00 | 0,00 | 0,00 |
| 2.3.2.0.00.00.00 | FUNDOS | 6.866.337,81 | 126,58 | 1.827,24 | 32.142,21 | 11.060,41 | 0,00 | 5.856,34 |
| 2.3.2.1.00.00.00 | FUNDOS PREVIDENCIAIS | 5.462.816,45 | 0,00 | 1.827,24 | 32.136,47 | 0,00 | 0,00 | 0,00 |
| 2.3.2.1.01.00.00 | REVERSÃO DE SALDO POR EXIGÊNCIA REGULAMENTAR | 5.283.102,85 | 0,00 | 1.827,24 | 32.136,47 | 0,00 | 0,00 | 0,00 |
| 2.3.2.1.02.00.00 | REVISÃO DE PLANO | 179.713,60 | 0,00 | 0,00 | 0,00 | 0,00 | 0,00 | 0,00 |
| 2.3.2.1.03.00.00 | OUTROS - PREVISTO EM NOTA TÉCNICA ATUARIAL | 0,00 | 0,00 | 0,00 | 0,00 | 0,00 | 0,00 | 0,00 |
| 2.3.2.2.00.00.00 | FUNDOS ADMINISTRATIVOS | 1.403.521,36 | 126,58 | 0,00 | 5,74 | 11.060,41 | 0,00 | 5.856,34 |
| 2.3.2.3.00.00.00 | FUNDOS DOS INVESTIMENTOS | 0,00 | 0,00 | 0,00 | 0,00 | 0,00 | 0,00 | 0,00 |

| CONTA | NOME | DIANA PARTICIPACOES S/A | DINAP - DISTRIBUIDORA NACIONAL DE PUBLICACOES LTDA. | EDITORA ATICA S/A | EDITORA CARAS SA | EDITORA NOVO CONTINENTE S/A | EDITORA SCIPIONE S/A | ELEMIDIA CONSULTORIA E SERVICOS DE MARKETING LTDA. |
|------------------|---|-------------------------|---|-------------------|------------------|-----------------------------|----------------------|--|
| | | R\$ | R\$ | R\$ | R\$ | R\$ | R\$ | R\$ |
| 2.3.0.0.00.00.00 | PATRIMÔNIO SOCIAL | 1.959.043,09 | 18.020.582,32 | 44.476.813,09 | 32.254.298,07 | 652.949,61 | 9.821.666,88 | 3.142.084,07 |
| 2.3.1.0.00.00.00 | PATRIMÔNIO DE COBERTURA DO PLANO | 1.951.612,10 | 16.444.085,58 | 44.011.379,06 | 31.851.728,60 | 652.949,61 | 9.751.315,54 | 3.086.083,97 |
| 2.3.1.1.00.00.00 | PROVISÕES MATEMÁTICAS | 1.951.612,10 | 16.444.085,58 | 44.011.379,06 | 31.851.728,60 | 652.949,61 | 9.751.315,54 | 3.086.083,97 |
| 2.3.1.1.01.00.00 | BENEFÍCIOS CONCEDIDOS | 1.948.013,79 | 2.856.469,61 | 11.458.887,00 | 10.417.060,61 | 0,00 | 1.256.483,51 | 0,00 |
| 2.3.1.1.01.01.00 | Contribuição Definida | 1.948.013,79 | 2.856.469,61 | 11.458.887,00 | 10.417.060,61 | 0,00 | 1.256.483,51 | 0,00 |
| 2.3.1.1.01.01.01 | Saldo de Conta dos Assistidos | 1.948.013,79 | 2.856.469,61 | 11.458.887,00 | 10.417.060,61 | 0,00 | 1.256.483,51 | 0,00 |
| 2.3.1.1.01.02.00 | Benefício Definido Estruturado em Regime de Capitalização | 0,00 | 0,00 | 0,00 | 0,00 | 0,00 | 0,00 | 0,00 |
| 2.3.1.1.01.02.01 | Valor Atual dos Benefícios Futuros Programados - Assistidos | 0,00 | 0,00 | 0,00 | 0,00 | 0,00 | 0,00 | 0,00 |
| 2.3.1.1.01.02.02 | Valor Atual dos Benefícios Futuros Não Programados - Assistidos | 0,00 | 0,00 | 0,00 | 0,00 | 0,00 | 0,00 | 0,00 |
| 2.3.1.1.02.00.00 | BENEFÍCIOS A CONCEDER | 3.598,31 | 13.587.615,97 | 32.552.492,06 | 21.434.667,99 | 652.949,61 | 8.494.832,03 | 3.086.083,97 |

| CONTA | NOME | DIANA PARTICIPACOES S/A | DINAP - DISTRIBUIDORA NACIONAL DE PUBLICACOES LTDA. | EDITORA ATICA S/A | EDITORA CARAS SA | EDITORA NOVO CONTINENTE S/A | EDITORA SCIPIONE S/A | ELEMIDIA CONSULTORIA E SERVICOS DE MARKETING LTDA. |
|------------------|--|-------------------------|---|-------------------|------------------|-----------------------------|----------------------|--|
| | | R\$ | R\$ | R\$ | R\$ | R\$ | R\$ | R\$ |
| 2.3.1.1.02.01.00 | Contribuição Definida | 3.598,31 | 13.587.615,97 | 32.552.492,06 | 21.434.667,99 | 652.949,61 | 8.494.832,03 | 3.086.083,97 |
| 2.3.1.1.02.01.01 | Saldo de Contas - Parcela Patrocinador(es)/ Instituidor(es) | 1.196,04 | 6.380.875,32 | 13.506.530,05 | 9.562.441,51 | 340.143,98 | 3.552.146,43 | 1.347.033,75 |
| 2.3.1.1.02.01.02 | Saldo de Contas - Parcela Participantes | 2.402,27 | 7.206.740,65 | 19.045.962,01 | 11.872.226,48 | 312.805,63 | 4.942.685,60 | 1.739.050,22 |
| 2.3.1.1.02.02.00 | Benefício Definido Estruturado em Regime de Capitalização Programado | 0,00 | 0,00 | 0,00 | 0,00 | 0,00 | 0,00 | 0,00 |
| 2.3.1.1.02.02.01 | Valor Atual dos Benefícios Futuros Programados | 0,00 | 0,00 | 0,00 | 0,00 | 0,00 | 0,00 | 0,00 |
| 2.3.1.1.02.02.02 | (-) Valor Atual das Contribuições Futuras dos Patrocinadores | 0,00 | 0,00 | 0,00 | 0,00 | 0,00 | 0,00 | 0,00 |

| CONTA | NOME | DIANA PARTICIPACOES S/A | DINAP - DISTRIBUIDORA NACIONAL DE PUBLICACOES LTDA. | EDITORA ATICA S/A | EDITORA CARAS SA | EDITORA NOVO CONTINENTE S/A | EDITORA SCIPIONE S/A | ELEMIDIA CONSULTORIA E SERVICOS DE MARKETING LTDA. |
|------------------|--|-------------------------|---|-------------------|------------------|-----------------------------|----------------------|--|
| | | R\$ | R\$ | R\$ | R\$ | R\$ | R\$ | R\$ |
| 2.3.1.1.02.02.03 | (-) Valor Atual das Contribuições Futuras dos Participantes | 0,00 | 0,00 | 0,00 | 0,00 | 0,00 | 0,00 | 0,00 |
| 2.3.1.1.02.03.00 | Benefício Definido Estruturado em Regime de Capitalização Não Programado | 0,00 | 0,00 | 0,00 | 0,00 | 0,00 | 0,00 | 0,00 |
| 2.3.1.1.02.03.01 | Valor Atual dos Benefícios Futuros Não Programados | 0,00 | 0,00 | 0,00 | 0,00 | 0,00 | 0,00 | 0,00 |
| 2.3.1.1.02.03.02 | (-) Valor Atual das Contribuições Futuras dos Patrocinadores | 0,00 | 0,00 | 0,00 | 0,00 | 0,00 | 0,00 | 0,00 |
| 2.3.1.1.02.03.03 | (-) Valor Atual das Contribuições Futuras dos Participantes | 0,00 | 0,00 | 0,00 | 0,00 | 0,00 | 0,00 | 0,00 |

| CONTA | NOME | DIANA PARTICIPACOES S/A | DINAP - DISTRIBUIDORA NACIONAL DE PUBLICACOES LTDA. | EDITORA ATICA S/A | EDITORA CARAS SA | EDITORA NOVO CONTINENTE S/A | EDITORA SCIPIONE S/A | ELEMIDIA CONSULTORIA E SERVICOS DE MARKETING LTDA. |
|------------------|---|-------------------------|---|-------------------|------------------|-----------------------------|----------------------|--|
| | | R\$ | R\$ | R\$ | R\$ | R\$ | R\$ | R\$ |
| 2.3.1.1.03.00.00 | (-) PROVISÕES MATEMÁTICAS A CONSTITUIR | 0,00 | 0,00 | 0,00 | 0,00 | 0,00 | 0,00 | 0,00 |
| 2.3.1.1.03.01.00 | (-) Serviço Passado | 0,00 | 0,00 | 0,00 | 0,00 | 0,00 | 0,00 | 0,00 |
| 2.3.1.1.03.01.01 | (-) Patrocinador(es) | 0,00 | 0,00 | 0,00 | 0,00 | 0,00 | 0,00 | 0,00 |
| 2.3.1.1.03.01.02 | (-) Participantes | 0,00 | 0,00 | 0,00 | 0,00 | 0,00 | 0,00 | 0,00 |
| 2.3.1.1.03.02.00 | (-) Déficit Equacionado - Total | 0,00 | 0,00 | 0,00 | 0,00 | 0,00 | 0,00 | 0,00 |
| 2.3.1.1.03.02.01 | (-) Patrocinador(es) - Total | 0,00 | 0,00 | 0,00 | 0,00 | 0,00 | 0,00 | 0,00 |
| 2.3.1.1.03.02.02 | (-) Participantes - Total | 0,00 | 0,00 | 0,00 | 0,00 | 0,00 | 0,00 | 0,00 |
| 2.3.1.1.03.02.03 | (-) Assistidos - Total | 0,00 | 0,00 | 0,00 | 0,00 | 0,00 | 0,00 | 0,00 |
| 2.3.1.1.03.03.00 | (+/-) Por Ajustes das Contribuições Extraordinárias | 0,00 | 0,00 | 0,00 | 0,00 | 0,00 | 0,00 | 0,00 |
| 2.3.1.1.03.03.01 | (+/-) Patrocinador(es) | 0,00 | 0,00 | 0,00 | 0,00 | 0,00 | 0,00 | 0,00 |

| CONTA | NOME | DIANA PARTICIPACOES S/A | DINAP - DISTRIBUIDORA NACIONAL DE PUBLICACOES LTDA. | EDITORA ATICA S/A | EDITORA CARAS SA | EDITORA NOVO CONTINENTE S/A | EDITORA SCIPIONE S/A | ELEMIDIA CONSULTORIA E SERVICOS DE MARKETING LTDA. |
|------------------|--|-------------------------|---|-------------------|------------------|-----------------------------|----------------------|--|
| | | R\$ | R\$ | R\$ | R\$ | R\$ | R\$ | R\$ |
| 2.3.1.1.03.03.02 | (+/-) Participantes | 0,00 | 0,00 | 0,00 | 0,00 | 0,00 | 0,00 | 0,00 |
| 2.3.1.1.03.03.03 | (+/-) Assistidos | 0,00 | 0,00 | 0,00 | 0,00 | 0,00 | 0,00 | 0,00 |
| 2.3.1.2.00.00.00 | EQUILÍBRIO TÉCNICO | 0,00 | 0,00 | 0,00 | 0,00 | 0,00 | 0,00 | 0,00 |
| 2.3.1.2.01.00.00 | RESULTADOS REALIZADOS | 0,00 | 0,00 | 0,00 | 0,00 | 0,00 | 0,00 | 0,00 |
| 2.3.1.2.01.01.00 | Superávit Técnico Acumulado | 0,00 | 0,00 | 0,00 | 0,00 | 0,00 | 0,00 | 0,00 |
| 2.3.1.2.01.01.01 | Reserva de Contingência | 0,00 | 0,00 | 0,00 | 0,00 | 0,00 | 0,00 | 0,00 |
| 2.3.1.2.01.01.02 | Reserva Especial para Revisão de Plano | 0,00 | 0,00 | 0,00 | 0,00 | 0,00 | 0,00 | 0,00 |
| 2.3.1.2.01.02.00 | (-) Déficit Técnico Acumulado | 0,00 | 0,00 | 0,00 | 0,00 | 0,00 | 0,00 | 0,00 |
| 2.3.1.2.02.00.00 | RESULTADOS A REALIZAR | 0,00 | 0,00 | 0,00 | 0,00 | 0,00 | 0,00 | 0,00 |
| 2.3.2.0.00.00.00 | FUNDOS | 7.430,99 | 1.576.496,74 | 465.434,03 | 402.569,47 | 0,00 | 70.351,34 | 56.000,10 |
| 2.3.2.1.00.00.00 | FUNDOS PREVIDENCIAIS | 7.206,48 | 1.506.778,21 | 82.241,99 | 311.474,33 | 0,00 | 2.229,06 | 3.053,84 |

| CONTA | NOME | DIANA PARTICIPACOES S/A | DINAP - DISTRIBUIDORA NACIONAL DE PUBLICACOES LTDA. | EDITORA ATICA S/A | EDITORA CARAS SA | EDITORA NOVO CONTINENTE S/A | EDITORA SCIPIONE S/A | ELEMIDIA CONSULTORIA E SERVICOS DE MARKETING LTDA. |
|------------------|--|-------------------------|---|-------------------|------------------|-----------------------------|----------------------|--|
| | | R\$ | R\$ | R\$ | R\$ | R\$ | R\$ | R\$ |
| 2.3.2.1.01.00.00 | REVERSÃO DE SALDO POR EXIGÊNCIA REGULAMENTAR | 7.206,48 | 1.506.778,21 | 82.241,99 | 311.474,33 | 0,00 | 2.229,06 | 3.053,84 |
| 2.3.2.1.02.00.00 | REVISÃO DE PLANO | 0,00 | 0,00 | 0,00 | 0,00 | 0,00 | 0,00 | 0,00 |
| 2.3.2.1.03.00.00 | OUTROS - PREVISTO EM NOTA TÉCNICA ATUARIAL | 0,00 | 0,00 | 0,00 | 0,00 | 0,00 | 0,00 | 0,00 |
| 2.3.2.2.00.00.00 | FUNDOS ADMINISTRATIVOS | 224,51 | 69.718,53 | 383.192,04 | 91.095,14 | 0,00 | 68.122,28 | 52.946,26 |
| 2.3.2.3.00.00.00 | FUNDOS DOS INVESTIMENTOS | 0,00 | 0,00 | 0,00 | 0,00 | 0,00 | 0,00 | 0,00 |

| CONTA | NOME | FUNDAÇÃO VICTOR CIVITA | IBA COMERCIAL E DISTRIBUIÇÃO S/A | PERFIL.COM LTDA | SOMOS OPERAÇÕES ESCOLARES S/A | TREELOG S/A - LOGÍSTICA E DISTRIBUIÇÃO | SOMOS SISTEMAS DE ENSINO S.A. | USINA DO SOM BRASIL LTDA. | COOPERATIVA DE ECONOMIA E CRÉDITO MÚTUO DOS FUNCIONÁRIOS DA ABRIL |
|------------------|---|------------------------|----------------------------------|-----------------|-------------------------------|--|-------------------------------|---------------------------|---|
| | | R\$ | R\$ | R\$ | R\$ | R\$ | R\$ | R\$ | R\$ |
| 2.3.0.0.00.00.00 | PATRIMÔNIO SOCIAL | 13.297.608,06 | 3.355.415,07 | 1.956.941,66 | 1.803.302,16 | 38.987.254,63 | 13.666.653,19 | 864.766,87 | 215.366,28 |
| 2.3.1.0.00.00.00 | PATRIMÔNIO DE COBERTURA DO PLANO | 12.880.109,98 | 3.027.651,03 | 1.956.941,64 | 1.802.799,45 | 38.458.518,23 | 13.561.076,72 | 864.766,86 | 215.366,28 |
| 2.3.1.1.00.00.00 | PROVISÕES MATEMÁTICAS | 12.680.763,07 | 3.027.651,03 | 1.956.941,64 | 1.802.799,45 | 38.406.853,19 | 13.561.076,72 | 864.766,86 | 215.366,28 |
| 2.3.1.1.01.00.00 | BENEFÍCIOS CONCEDIDOS | 1.325.989,01 | 0,00 | 875.630,86 | 0,00 | 10.569.879,68 | 390,67 | 681.589,83 | 0,00 |
| 2.3.1.1.01.01.00 | Contribuição Definida | 567.063,01 | 0,00 | 875.630,86 | 0,00 | 10.373.187,68 | 390,67 | 681.589,83 | 0,00 |
| 2.3.1.1.01.01.01 | Saldo de Conta dos Assistidos | 567.063,01 | 0,00 | 875.630,86 | 0,00 | 10.373.187,68 | 390,67 | 681.589,83 | 0,00 |
| 2.3.1.1.01.02.00 | Benefício Definido Estruturado em Regime de Capitalização | 758.926,00 | 0,00 | 0,00 | 0,00 | 196.692,00 | 0,00 | 0,00 | 0,00 |
| 2.3.1.1.01.02.01 | Valor Atual dos Benefícios Futuros Programados - Assistidos | 758.926,00 | 0,00 | 0,00 | 0,00 | 196.692,00 | 0,00 | 0,00 | 0,00 |

| CONTA | NOME | FUNDAÇÃO VICTOR CIVITA | IBA COMERCIAL E DISTRIBUIÇÃO S/A | PERFIL.COM LTDA | SOMOS OPERAÇÕES ESCOLARES S/A | TREELOG S/A - LOGÍSTICA E DISTRIBUIÇÃO | SOMOS SISTEMAS DE ENSINO S.A. | USINA DO SOM BRASIL LTDA. | COOPERATIVA DE ECONOMIA E CRÉDITO MUTUO DOS FUNCIONÁRIOS DA ABRIL |
|------------------|--|------------------------|----------------------------------|-----------------|-------------------------------|--|-------------------------------|---------------------------|---|
| | | R\$ | R\$ | R\$ | R\$ | R\$ | R\$ | R\$ | R\$ |
| 2.3.1.1.01.02.02 | Valor Atual dos Benefícios Futuros Não Programados - Assistidos | 0,00 | 0,00 | 0,00 | 0,00 | 0,00 | 0,00 | 0,00 | 0,00 |
| 2.3.1.1.02.00.00 | BENEFÍCIOS A CONCEDER | 11.354.774,06 | 3.027.651,03 | 1.081.310,78 | 1.802.799,45 | 27.836.973,51 | 13.560.686,05 | 183.177,03 | 215.366,28 |
| 2.3.1.1.02.01.00 | Contribuição Definida | 11.354.774,06 | 3.027.651,03 | 1.081.310,78 | 1.802.799,45 | 27.836.973,51 | 13.560.686,05 | 183.177,03 | 215.366,28 |
| 2.3.1.1.02.01.01 | Saldo de Contas - Parcela Patrocinador(es)/ Instituidor(es) | 5.001.948,41 | 929.358,44 | 316.594,89 | 804.438,87 | 11.557.676,08 | 6.408.931,47 | 6.631,98 | 114.734,49 |
| 2.3.1.1.02.01.02 | Saldo de Contas - Parcela Participantes | 6.352.825,65 | 2.098.292,59 | 764.715,89 | 998.360,58 | 16.279.297,43 | 7.151.754,58 | 176.545,05 | 100.631,79 |
| 2.3.1.1.02.02.00 | Benefício Definido Estruturado em Regime de Capitalização Programado | 0,00 | 0,00 | 0,00 | 0,00 | 0,00 | 0,00 | 0,00 | 0,00 |

| CONTA | NOME | FUNDAÇÃO VICTOR CIVITA | IBA COMERCIAL E DISTRIBUIÇÃO S/A | PERFIL.COM LTDA | SOMOS OPERAÇÕES ESCOLARES S/A | TREELOG S/A - LOGÍSTICA E DISTRIBUIÇÃO | SOMOS SISTEMAS DE ENSINO S.A. | USINA DO SOM BRASIL LTDA. | COOPERATIVA DE ECONOMIA E CRÉDITO MÚTUO DOS FUNCIONÁRIOS DA ABRIL |
|------------------|--|------------------------|----------------------------------|-----------------|-------------------------------|--|-------------------------------|---------------------------|---|
| | | R\$ | R\$ | R\$ | R\$ | R\$ | R\$ | R\$ | R\$ |
| 2.3.1.1.02.02.01 | Valor Atual dos Benefícios Futuros Programados | 0,00 | 0,00 | 0,00 | 0,00 | 0,00 | 0,00 | 0,00 | 0,00 |
| 2.3.1.1.02.02.02 | (-) Valor Atual das Contribuições Futuras dos Patrocinadores | 0,00 | 0,00 | 0,00 | 0,00 | 0,00 | 0,00 | 0,00 | 0,00 |
| 2.3.1.1.02.02.03 | (-) Valor Atual das Contribuições Futuras dos Participantes | 0,00 | 0,00 | 0,00 | 0,00 | 0,00 | 0,00 | 0,00 | 0,00 |
| 2.3.1.1.02.03.00 | Benefício Definido Estruturado em Regime de Capitalização Não Programado | 0,00 | 0,00 | 0,00 | 0,00 | 0,00 | 0,00 | 0,00 | 0,00 |
| 2.3.1.1.02.03.01 | Valor Atual dos Benefícios Futuros Não Programados | 0,00 | 0,00 | 0,00 | 0,00 | 0,00 | 0,00 | 0,00 | 0,00 |

| CONTA | NOME | FUNDAÇÃO VICTOR CIVITA | IBA COMERCIAL E DISTRIBUIÇÃO S/A | PERFIL.COM LTDA | SOMOS OPERAÇÕES ESCOLARES S/A | TREELOG S/A - LOGÍSTICA E DISTRIBUIÇÃO | SOMOS SISTEMAS DE ENSINO S.A. | USINA DO SOM BRASIL LTDA. | COOPERATIVA DE ECONOMIA E CRÉDITO MÚTUO DOS FUNCIONÁRIOS DA ABRIL |
|------------------|--|------------------------|----------------------------------|-----------------|-------------------------------|--|-------------------------------|---------------------------|---|
| | | R\$ | R\$ | R\$ | R\$ | R\$ | R\$ | R\$ | R\$ |
| 2.3.1.1.02.03.02 | (-) Valor Atual das Contribuições Futuras dos Patrocinadores | 0,00 | 0,00 | 0,00 | 0,00 | 0,00 | 0,00 | 0,00 | 0,00 |
| 2.3.1.1.02.03.03 | (-) Valor Atual das Contribuições Futuras dos Participantes | 0,00 | 0,00 | 0,00 | 0,00 | 0,00 | 0,00 | 0,00 | 0,00 |
| 2.3.1.1.03.00.00 | (-) PROVISÕES MATEMÁTICAS A CONSTITUIR | 0,00 | 0,00 | 0,00 | 0,00 | 0,00 | 0,00 | 0,00 | 0,00 |
| 2.3.1.1.03.01.00 | (-) Serviço Passado | 0,00 | 0,00 | 0,00 | 0,00 | 0,00 | 0,00 | 0,00 | 0,00 |
| 2.3.1.1.03.01.01 | (-) Patrocinador(es) | 0,00 | 0,00 | 0,00 | 0,00 | 0,00 | 0,00 | 0,00 | 0,00 |
| 2.3.1.1.03.01.02 | (-) Participantes | 0,00 | 0,00 | 0,00 | 0,00 | 0,00 | 0,00 | 0,00 | 0,00 |
| 2.3.1.1.03.02.00 | (-) Déficit Equacionado - Total | 0,00 | 0,00 | 0,00 | 0,00 | 0,00 | 0,00 | 0,00 | 0,00 |
| 2.3.1.1.03.02.01 | (-) Patrocinador(es) - Total | 0,00 | 0,00 | 0,00 | 0,00 | 0,00 | 0,00 | 0,00 | 0,00 |

| CONTA | NOME | FUNDAÇÃO VICTOR CIVITA | IBA COMERCIAL E DISTRIBUIÇÃO S/A | PERFIL.COM LTDA | SOMOS OPERAÇÕES ESCOLARES S/A | TREELOG S/A - LOGÍSTICA E DISTRIBUIÇÃO | SOMOS SISTEMAS DE ENSINO S.A. | USINA DO SOM BRASIL LTDA. | COOPERATIVA DE ECONOMIA E CRÉDITO MÚTUO DOS FUNCIONÁRIOS DA ABRIL |
|------------------|---|------------------------|----------------------------------|-----------------|-------------------------------|--|-------------------------------|---------------------------|---|
| | | R\$ | R\$ | R\$ | R\$ | R\$ | R\$ | R\$ | R\$ |
| 2.3.1.1.03.02.02 | (-) Participantes - Total | 0,00 | 0,00 | 0,00 | 0,00 | 0,00 | 0,00 | 0,00 | 0,00 |
| 2.3.1.1.03.02.03 | (-) Assistidos - Total | 0,00 | 0,00 | 0,00 | 0,00 | 0,00 | 0,00 | 0,00 | 0,00 |
| 2.3.1.1.03.03.00 | (+/-) Por Ajustes das Contribuições Extraordinárias | 0,00 | 0,00 | 0,00 | 0,00 | 0,00 | 0,00 | 0,00 | 0,00 |
| 2.3.1.1.03.03.01 | (+/-) Patrocinador(es) | 0,00 | 0,00 | 0,00 | 0,00 | 0,00 | 0,00 | 0,00 | 0,00 |
| 2.3.1.1.03.03.02 | (+/-) Participantes | 0,00 | 0,00 | 0,00 | 0,00 | 0,00 | 0,00 | 0,00 | 0,00 |
| 2.3.1.1.03.03.03 | (+/-) Assistidos | 0,00 | 0,00 | 0,00 | 0,00 | 0,00 | 0,00 | 0,00 | 0,00 |
| 2.3.1.2.00.00.00 | EQUILÍBRIO TÉCNICO | 199.346,91 | 0,00 | 0,00 | 0,00 | 51.665,04 | 0,00 | 0,00 | 0,00 |
| 2.3.1.2.01.00.00 | RESULTADOS REALIZADOS | 199.346,91 | 0,00 | 0,00 | 0,00 | 51.665,04 | 0,00 | 0,00 | 0,00 |
| 2.3.1.2.01.01.00 | Superávit Técnico Acumulado | 199.346,91 | 0,00 | 0,00 | 0,00 | 51.665,04 | 0,00 | 0,00 | 0,00 |
| 2.3.1.2.01.01.01 | Reserva de Contingência | 132.812,05 | 0,00 | 0,00 | 0,00 | 34.421,10 | 0,00 | 0,00 | 0,00 |

| CONTA | NOME | FUNDAÇÃO VICTOR CIVITA | IBA COMERCIAL E DISTRIBUIÇÃO S/A | PERFIL.COM LTDA | SOMOS OPERAÇÕES ESCOLARES S/A | TREELOG S/A - LOGÍSTICA E DISTRIBUIÇÃO | SOMOS SISTEMAS DE ENSINO S.A. | USINA DO SOM BRASIL LTDA. | COOPERATIVA DE ECONOMIA E CRÉDITO MÚTUO DOS FUNCIONÁRIOS DA ABRIL |
|------------------|--|------------------------|----------------------------------|-----------------|-------------------------------|--|-------------------------------|---------------------------|---|
| | | R\$ | R\$ | R\$ | R\$ | R\$ | R\$ | R\$ | R\$ |
| 2.3.1.2.01.01.02 | Reserva Especial para Revisão de Plano | 66.534,86 | 0,00 | 0,00 | 0,00 | 17.243,94 | 0,00 | 0,00 | 0,00 |
| 2.3.1.2.01.02.00 | (-) Déficit Técnico Acumulado | 0,00 | 0,00 | 0,00 | 0,00 | 0,00 | 0,00 | 0,00 | 0,00 |
| 2.3.1.2.02.00.00 | RESULTADOS A REALIZAR | 0,00 | 0,00 | 0,00 | 0,00 | 0,00 | 0,00 | 0,00 | 0,00 |
| 2.3.2.0.00.00.00 | FUNDOS | 417.498,08 | 327.764,04 | 0,02 | 502,71 | 528.736,40 | 105.576,47 | 0,01 | 0,00 |
| 2.3.2.1.00.00.00 | FUNDOS PREVIDENCIAIS | 416.345,42 | 318.152,52 | 0,00 | 502,71 | 430.113,92 | 0,00 | 0,01 | 0,00 |
| 2.3.2.1.01.00.00 | REVERSÃO DE SALDO POR EXIGÊNCIA REGULAMENTAR | 278.173,26 | 318.152,52 | 0,00 | 502,71 | 394.303,63 | 0,00 | 0,01 | 0,00 |
| 2.3.2.1.02.00.00 | REVISÃO DE PLANO | 138.172,16 | 0,00 | 0,00 | 0,00 | 35.810,29 | 0,00 | 0,00 | 0,00 |
| 2.3.2.1.03.00.00 | OUTROS - PREVISTO EM NOTA TÉCNICA ATUARIAL | 0,00 | 0,00 | 0,00 | 0,00 | 0,00 | 0,00 | 0,00 | 0,00 |
| 2.3.2.2.00.00.00 | FUNDOS ADMINISTRATIVOS | 1.152,66 | 9.611,52 | 0,02 | 0,00 | 98.622,48 | 105.576,47 | 0,00 | 0,00 |
| 2.3.2.3.00.00.00 | FUNDOS DOS INVESTIMENTOS | 0,00 | 0,00 | 0,00 | 0,00 | 0,00 | 0,00 | 0,00 | 0,00 |

Apresentamos abaixo a posição consolidada das provisões matemáticas do Plano:

| CONTA | NOME | |
|------------------|--|------------------|
| 2.3.0.0.00.00.00 | PATRIMÔNIO SOCIAL | 1.062.714.424,94 |
| 2.3.1.0.00.00.00 | PATRIMÔNIO DE COBERTURA DO PLANO | 1.051.838.713,95 |
| 2.3.1.1.00.00.00 | PROVISÕES MATEMÁTICAS | 1.051.328.421,46 |
| 2.3.1.1.01.00.00 | BENEFÍCIOS CONCEDIDOS | 431.175.250,82 |
| 2.3.1.1.01.01.00 | Contribuição Definida | 429.232.535,82 |
| 2.3.1.1.01.01.01 | Saldo de Conta dos Assistidos | 429.232.535,82 |
| 2.3.1.1.01.02.00 | Benefício Definido Estruturado em Regime de Capitalização | 1.942.715,00 |
| 2.3.1.1.01.02.01 | Valor Atual dos Benefícios Futuros Programados - Assistidos | 1.615.398,00 |
| 2.3.1.1.01.02.02 | Valor Atual dos Benefícios Futuros Não Programados - Assistidos | 327.317,00 |
| 2.3.1.1.02.00.00 | BENEFÍCIOS A CONCEDER | 620.153.170,64 |
| 2.3.1.1.02.01.00 | Contribuição Definida | 620.153.170,64 |
| 2.3.1.1.02.01.01 | Saldo de Contas - Parcela Patrocinador(es)/Instituidor(es) | 266.037.875,28 |
| 2.3.1.1.02.01.02 | Saldo de Contas - Parcela Participantes | 354.115.295,36 |
| 2.3.1.1.02.02.00 | Benefício Definido Estruturado em Regime de Capitalização Programado | - |
| 2.3.1.1.02.02.01 | Valor Atual dos Benefícios Futuros Programados | - |
| 2.3.1.1.02.02.02 | (-) Valor Atual das Contribuições Futuras dos Patrocinadores | - |
| 2.3.1.1.02.02.03 | (-) Valor Atual das Contribuições Futuras dos Participantes | - |
| 2.3.1.1.02.03.00 | Benefício Definido Estruturado em Regime de Capitalização Não Programado | - |
| 2.3.1.1.02.03.01 | Valor Atual dos Benefícios Futuros Não Programados | - |
| 2.3.1.1.02.03.02 | (-) Valor Atual das Contribuições Futuras dos Patrocinadores | - |
| 2.3.1.1.02.03.03 | (-) Valor Atual das Contribuições Futuras dos Participantes | - |

| CONTA | NOME | |
|------------------|---|---------------|
| 2.3.1.1.03.00.00 | (-) PROVISÕES MATEMÁTICAS A CONSTITUIR | - |
| 2.3.1.1.03.01.00 | (-) Serviço Passado | - |
| 2.3.1.1.03.01.01 | (-) Patrocinador(es) | - |
| 2.3.1.1.03.01.02 | (-) Participantes | - |
| 2.3.1.1.03.02.00 | (-) Déficit Equacionado - Total | - |
| 2.3.1.1.03.02.01 | (-) Patrocinador(es) - Total | - |
| 2.3.1.1.03.02.02 | (-) Participantes - Total | - |
| 2.3.1.1.03.02.03 | (-) Assistidos - Total | - |
| 2.3.1.1.03.03.00 | (+/-) Por Ajustes das Contribuições Extraordinárias | - |
| 2.3.1.1.03.03.01 | (+/-) Patrocinador(es) | - |
| 2.3.1.1.03.03.02 | (+/-) Participantes | - |
| 2.3.1.1.03.03.03 | (+/-) Assistidos | - |
| 2.3.1.2.00.00.00 | EQUILÍBRIO TÉCNICO | 510.292,49 |
| 2.3.1.2.01.00.00 | RESULTADOS REALIZADOS | 510.292,49 |
| 2.3.1.2.01.01.00 | Superávit Técnico Acumulado | 510.292,49 |
| 2.3.1.2.01.01.01 | Reserva de Contingência | 339.975,13 |
| 2.3.1.2.01.01.02 | Reserva Especial para Revisão de Plano | 170.317,37 |
| 2.3.1.2.01.02.00 | (-) Déficit Técnico Acumulado | - |
| 2.3.1.2.02.00.00 | RESULTADOS A REALIZAR | - |
| 2.3.2.0.00.00.00 | FUNDOS | 10.875.710,99 |

| CONTA | NOME | |
|------------------|--|--------------|
| 2.3.2.1.00.00.00 | FUNDOS PREVIDENCIAIS | 8.574.878,65 |
| 2.3.2.1.01.00.00 | REVERSÃO DE SALDO POR EXIGÊNCIA REGULAMENTAR | 8.221.182,60 |
| 2.3.2.1.02.00.00 | REVISÃO DE PLANO | 353.696,05 |
| 2.3.2.1.03.00.00 | OUTROS - PREVISTO EM NOTA TÉCNICA ATUARIAL | - |
| 2.3.2.2.00.00.00 | FUNDOS ADMINISTRATIVOS | 2.300.832,34 |
| 2.3.2.3.00.00.00 | FUNDOS DOS INVESTIMENTOS | - |

Os valores das Provisões Matemáticas apresentados acima foram obtidos considerando-se o Regulamento do Plano de Benefícios Inovar Previdência, vigente em 31 de dezembro de 2019, Plano este que se encontra em manutenção.

Não houve alteração regulamentar que gere impacto ou afetação no resultado do Plano de Benefícios Inovar Previdência no exercício de 2019.

No processo de quebra da solidariedade, conduzido internamente pela Inovar Previdência em 2014, não foi realizado o rateio do patrimônio de Benefício Definido (BD) entre as Patrocinadoras. O atual rateio foi disponibilizado pela Inovar Previdência em 31/12/2019. Os valores residuais do Fundo de Revisão de Plano (Parcela de Patrocinadora) foram adotados com base na proporção do passivo BD das Patrocinadoras que possuem assistidos recebendo o benefício sob a forma de renda vitalícia.

Destacamos a importância de que a partir de agora os patrimônios das Patrocinadoras sejam rigidamente controlados de maneira segregada, com base nas Provisões Matemáticas de 31/12/2019.

Em relação à estruturação das Provisões Matemáticas observamos ainda o que se segue:

- a) No caso de aposentadoria concedida, as provisões referentes à reversão de aposentadoria normal em pensão por morte do aposentado válido foram registradas na conta 2.3.1.1.01.02.01 (valor atual dos benefícios futuros programados- assistidos) e as provisões referentes à reversão de aposentadoria por invalidez em pensão por morte do inválido foram registradas na conta 2.3.1.1.01.02.02 (valor atual dos benefícios futuros não programados- assistidos).
- b) A provisão da pensão por morte e de aposentadoria por invalidez já concedida foi registrada na conta 2.3.1.1.01.02.02 (valor atual dos benefícios futuros não programados- assistidos).

Observamos que a Mercer não efetuou qualquer análise sobre a qualidade dos ativos que compõem o Patrimônio Social do Plano de Benefícios da Inovar Previdência avaliado, assim como os valores registrados nos saldos das contas individuais, tendo se baseado na informação fornecida pela Inovar Previdência – Sociedade de Previdência Privada.

Em atendimento à legislação vigente, informamos que o Plano de Benefícios da Inovar Previdência mantém em seu ativo líquido, títulos classificados na categoria de “títulos mantidos até o vencimento” e que foram efetuados estudos pela Inovar Previdência – Sociedade de Previdência Privada, que comprovaram a possibilidade de sua manutenção sem o comprometimento da capacidade financeira do Plano.

VARIAÇÃO NAS PROVISÕES MATEMÁTICAS

Houve uma pequena variação na provisão matemática reavaliada, utilizando as mesmas hipóteses da avaliação atuarial de 2018, quando comparada com a provisão matemática evoluída, considerando a movimentação já esperada (juros, inflação e benefícios pagos).

Abaixo demonstramos a variação das provisões matemáticas de Benefício Definido quando comparada aos valores evoluídos teoricamente, bem como o impacto decorrente da alteração das hipóteses atuariais:

| CONTA | A - EVOLUÇÃO TEÓRICA | B - RECÁLCULO COM HIPÓTESES DE 31/12/2018 | VARIAÇÃO (B/A-1) | C - RECÁLCULO COM HIPÓTESES DE 31/12/2019 | VARIAÇÃO |
|-------------------------|----------------------|---|------------------|---|----------|
| Provisões Matemáticas | 1.051.909.126 | 1.051.311.853 | 0% | 1.051.328.422 | 0% |
| Benefícios Concedidos | 431.192.005 | 431.158.682 | 0% | 431.175.251 | 0% |
| - Contribuição Definida | 429.232.536 | 429.232.536 | 0% | 429.232.536 | 0% |
| - Benefício Definido | 1.959.469 | 1.926.146 | -2% | 1.942.715 | 1% |
| Benefícios a Conceder | 620.153.171 | 620.153.171 | 0% | 620.153.171 | 0% |
| - Contribuição Definida | 620.153.171 | 620.153.171 | 0% | 620.153.171 | 0% |
| - Benefício Definido | 0,00 | 0,00 | 0% | 0,00 | 0% |

VARIAÇÃO DO RESULTADO

A situação superavitária do Plano foi mantida em patamar superior ao resultado obtido em 2018, em função da rentabilidade auferida no exercício de 2019 de 12,61% ter sido superior a meta atuarial de 8,86% (INPC + 4,19%), apesar do aumento nas provisões matemáticas em função da redução na taxa real anual de juros, conforme explicado anteriormente neste parecer.

NATUREZA DO RESULTADO

O superávit apresentado em 31/12/2019 foi apurado a partir da manutenção daquele contabilizado no encerramento do exercício de 2018, originado, principalmente, em função de ganhos/perdas atuariais e da rentabilidade histórica do Plano (origem conjuntural).

A Reserva de Contingência foi constituída conforme o disposto na legislação vigente, considerando a seguinte fórmula: $[10\% + (1\% \times \text{duração do passivo do plano})] \times \text{Provisão Matemática}$, limitado ao máximo de 25% da Provisão Matemática. Esclarecemos que a duração do passivo considerada nesta fórmula foi de 7,50 anos e foi apurada na avaliação atuarial de 31/12/2019.

O excesso do Superávit sobre a Reserva de Contingência foi destinado à constituição da Reserva Especial para Revisão do Plano.

Nesta avaliação atuarial de 31/12/2019, foi destinado de forma obrigatória para Fundo de Revisão de Plano o valor de R\$ 70.412,00 do superávit, correspondente ao menor valor de Reserva Especial apurado nos últimos 3 exercícios.

CONSTITUIÇÃO E REVERSÃO DE FUNDOS PREVIDENCIAIS

Fundo Previdencial de Revisão de Plano

O Fundo Previdencial de Revisão de Plano foi constituído com os recursos provenientes da destinação da Reserva Especial, o qual foi distribuído entre Patrocinadora, de um lado, e Participantes, de outro, tomando-se como base para esse rateio a proporção contributiva a partir das contribuições normais vertidas no período em que se deu a constituição da reserva especial, observadas as reservas legais aplicáveis.

Destacamos que as Patrocinadoras que fazem jus a esse Fundo, resultado da destinação ocorrida, são a Abril Comunicações S.A., a Treelog S.A. – Logística e Distribuição e a Fundação Vitor Civita, que são as únicas Patrocinadoras do Plano que possuem provisões matemáticas de benefício definido.

Ressaltamos que a utilização dos valores pelos Participantes e Assistidos deverão obedecer às condições já previstas no Capítulo 14 do Regulamento do Plano e na Nota Técnica Atuarial.

Fundo de Reversão de Saldo por Exigência Regulamentar

Esclarecemos que, de acordo com o item 6.5 do Regulamento do Plano de Benefícios da Inovar Previdência, o Fundo Previdencial – Reversão de Saldo por Exigência Regulamentar foi constituído com as contribuições das Patrocinadoras, às quais os Participantes não tiveram direito por terem se desligado da Patrocinadora antes de se tornarem elegíveis aos benefícios do Plano. Este fundo poderá ser utilizado pelas patrocinadoras, para financiar contribuições devidas no exercício de 2020, de acordo com as regras estabelecidas pelo Conselho Deliberativo, conforme determinado no item 6.5 do Regulamento do Plano, inclusive as relacionadas ao custeio administrativo.

5 - PLANO DE CUSTEIO PARA O EXERCÍCIO DE 2020

CUSTOS

O método de Capitalização Financeira Individual é utilizado na avaliação dos benefícios estruturados na forma de Contribuição Definida, onde os benefícios são obtidos a partir das contribuições efetuadas no período decorrido entre a data de ingresso do participante no Plano e a data da sua aposentadoria. O valor total acumulado, capitalizado com o rendimento dos recursos investidos, resultará no montante final a ser convertido em benefício.

O custo médio estimado decorre da contribuição que vem sendo efetuada pelos Participantes e Patrocinadoras equivalente aos seguintes valores:

| PATROCINADORAS | TOTAL DE BENEFÍCIOS | |
|---|---------------------|---------------------|
| | % | R\$ |
| Abril Comunicações S.A. | 4,50 | 2.423.488,68 |
| Cooperativa de Economia e Crédito Func Abril | 7,03 | 14.046,96 |
| Editora Novo Continente S.A. | 1,42 | 925,44 |
| Editora Caras S.A. | 5,69 | 142.420,80 |
| Casa Cor Promoções e Comercial Ltda. | 9,11 | 260.661,72 |
| Treelog S.A. - Logística e Distribuição | 2,98 | 97.964,52 |
| Editora Atica S.A. | 5,74 | 1.636.629,48 |
| Editora Scipione S.A. | 5,72 | 151.018,80 |
| DINAP - Distribuidora Nacional de Publicações Ltda. | 3,32 | 75.146,76 |
| Inovar Previdencia - Sociedade De Previdencia Privada | 8,80 | 108.364,32 |
| Elemidia Consultoria e Serviços de Marketing S.A. | 5,91 | 415.153,56 |
| Somos Sistemas de Ensino S.A. | 4,39 | 612.702,60 |
| Somos Operações Escolares S.A. | 6,56 | 158.846,52 |
| Fundação Victor Civita | 12,10 | 170.650,56 |
| TOTAL | 5,13 | 6.268.020,72 |

Considerando as fontes de custeio previstas na resolução vigente, o Conselho Deliberativo da entidade decidiu que não haverá contribuição de patrocinadora para as despesas administrativas e o custeio administrativo operacional se dará através do retorno dos investimentos.

Os valores monetários apresentados correspondem a valores nominais estimados em 31/12/2019. Ressaltamos que durante o ano de 2020, os valores de contribuição em Reais poderão apresentar variações em função de aumento ou redução da folha de participação.

EVOLUÇÃO DOS CUSTOS

Relativamente ao custeio dos benefícios do Plano, todos de Contribuição Definida, destacamos que o método utilizado, de “Capitalização Financeira Individual”, gera custos cujas variações resultam diretamente do perfil da massa de participantes que aderiu ao Plano.

CONTRIBUIÇÕES

Certificamos que, de acordo com a legislação vigente, as Patrocinadoras e os participantes deverão efetuar contribuições para o Plano de Benefícios Inovar Previdência com base nos seguintes níveis:

Patrocinadoras

As Patrocinadoras deverão efetuar contribuições de acordo com os itens 7.2.1 do Regulamento do Plano:

| PATROCINADORAS | TOTAL DE BENEFÍCIOS | |
|---|---------------------|---------------------|
| | % | R\$ |
| Abril Comunicações S.A. | 0,75 | 406.369,68 |
| Cooperativa de Economia e Crédito Func Abril | 3,51 | 7.023,48 |
| Editora Novo Continente S.A. | 0,33 | 213,60 |
| Editora Caras S.A. | 2,86 | 71.617,08 |
| Casa Cor Promoções e Comercial Ltda. | 1,13 | 32.389,80 |
| Treelog S.A. - Logística e Distribuição | 0,47 | 15.354,12 |
| Editora Atica S.A. | 2,93 | 834.741,84 |
| Editora Scipione S.A. | 2,81 | 74.122,20 |
| DINAP - Distribuidora Nacional de Publicações Ltda. | 0,56 | 12.729,24 |
| Inovar Previdencia - Sociedade De Previdencia Privada | 3,70 | 45.611,28 |
| Elemidia Consultoria e Serviços de Marketing S.A. | 2,96 | 207.779,16 |
| Somos Sistemas de Ensino S.A. | 2,39 | 332.941,32 |
| Somos Operações Escolares S.A. | 3,47 | 83.962,80 |
| Fundação Victor Civita | 4,56 | 64.285,32 |
| TOTAL | 1,79 | 2.189.140,92 |

Informamos que as contribuições estimadas acima consideram que as patrocinadoras listadas abaixo farão contrapartida de 30%, em conformidade com o item 7.2.1 do Regulamento do Plano:

- Abril Comunicações S.A. Em Recuperação Judicial;
- Canais Abril de Televisão Ltda. Em Recuperação Judicial;
- Usina do Som Brasil Ltda. Em Recuperação Judicial;
- Abril Radiodifusão Ltda. Em Recuperação Judicial;
- Treelog Ltda. – Logística e Distribuição em Recuperação Judicial;
- Editora Novo Continente Ltda. Em Recuperação Judicial;
- DILOGPAR – Distribuição, Logística e Participações Ltda. Em Recuperação Judicial;
- DINAP – Distribuidora Nacional de Publicações Ltda. Em Recuperação Judicial;
- Abril Marcas Ltda. Em Recuperação Judicial;
- Casa Cor Promoções e Comercial Ltda. Em Recuperação Judicial;
- IBA Comercial e Distribuição Ltda. Em Recuperação Judicial.

Adicionalmente, considerando as fontes de custeio previstas na resolução vigente, o Conselho Deliberativo da entidade decidiu que, para o exercício de 2020, não haverá contribuição de patrocinadora e o custeio administrativo operacional se dará através do retorno dos investimentos dos recursos garantidores das provisões matemáticas, conforme previsto no respectivo Orçamento.

Diante do exposto, as contribuições totais da Patrocinadora equivalem à taxa média estimada em 1,79% da folha de salário de participação, ou R\$ 2.189.140,92, em moeda de 31/12/2019, tendo como base a contribuição efetivamente praticada na data da avaliação.

De acordo com a deliberação do Conselho Deliberativo, conforme prevê item 6.5 do Regulamento do Plano o Regulamento do Plano de Benefícios da Inovar Previdência, o Fundo Previdencial – Reversão por Exigência Regulamentar financiará as contribuições normais, extraordinárias e administrativas devidas pelas patrocinadoras, no exercício de 2020.

Participantes Ativos

Os Participantes ativos deverão efetuar contribuições de acordo com o item 7.1.1 do Regulamento do Plano. As contribuições, em moeda de 31/12/2019, bem como seus respectivos percentuais em relação à folha de participação dos participantes ativos são estimadas abaixo:

| PATROCINADORAS | TOTAL DE BENEFÍCIOS | |
|---|---------------------|---------------------|
| | % | R\$ |
| Abril Comunicações S.A. | 3,75 | 2.017.119,00 |
| Cooperativa de Economia e Crédito Func Abril | 3,51 | 7.023,48 |
| Editora Novo Continente S.A. | 1,09 | 711,84 |
| Editora Caras S.A. | 2,83 | 70.803,72 |
| Casa Cor Promoções e Comercial Ltda. | 7,97 | 228.271,92 |
| Treelog S.A. – Logística e Distribuição | 2,52 | 82.610,40 |
| Editora Atica S.A. | 2,81 | 801.887,64 |
| Editora Scipione S.A. | 2,91 | 76.896,60 |
| DINAP – Distribuidora Nacional de Publicações Ltda. | 2,76 | 62.417,52 |
| Inovar Previdencia - Sociedade De Previdencia Privada | 5,10 | 62.753,04 |
| Elemidia Consultoria e Serviços de Marketing S.A. | 2,95 | 207.374,40 |
| Somos Sistemas de Ensino S.A. | 2,01 | 279.761,28 |
| Somos Operações Escolares S.A. | 3,09 | 74.883,72 |
| Fundação Victor Civita | 7,54 | 106.365,24 |
| TOTAL | 3,34 | 4.078.879,80 |

Participantes Autopatrocinados

Os Participantes Autopatrocinados deverão efetuar, além de suas contribuições, as contribuições que seriam feitas pelas patrocinadoras, caso não tivesse ocorrido o Término do Vínculo Empregatício, destinadas ao custeio de seus benefícios, acrescidas da taxa de administração a qual será determinado pelo Conselho Deliberativo através de ata a ser formalizada.

Participantes em Benefício Proporcional Diferido

Os participantes vinculados aguardando o BPD deverão efetuar contribuições para cobertura das despesas administrativas decorrentes da sua manutenção no Plano. Neste caso, será procedido conforme o item 9.1.1.8 do Regulamento do Plano.

VIGÊNCIA DO PLANO DE CUSTEIO

O plano de custeio apresentado neste Parecer passa a vigorar a partir de 1º de janeiro de 2020.

6 - CONCLUSÃO

Certificamos que o Plano de Benefícios da Inovar Previdência – Sociedade de Previdência Privada, está superavitário em 31/12/2019.

O valor do excesso do Patrimônio do Plano sobre o valor das Provisões Matemáticas foi utilizado para constituição da Reserva de Contingência, conforme limite estabelecido na legislação vigente. O valor do superávit excedente à Reserva de Contingência foi contabilizado na Reserva Especial para Revisão de Plano.

O valor mínimo observado na Reserva Especial nos três últimos exercícios, equivalente a R\$ 70.412,00, foi obrigatoriamente destinado para o Fundo de Revisão de Plano. A distribuição e utilização do Fundo de Revisão do Plano deverá ser realizada conforme previsto neste parecer atuarial.

São Paulo, 23 de março de 2020

Mercer Human Resource Consulting Ltda.

Ane Conde – MIBA nº 2.138

POLÍTICA DE INVESTIMENTOS PARA 2020

A Política de Investimentos explicita as diretrizes para a gestão dos recursos confiados à Entidade. Trata-se de um plano de longo prazo para preservar e melhorar os ativos sob sua responsabilidade, por meio de um processo de investimento prudente. Aplica-se tanto ao Plano de Aposentadoria quanto ao Plano de Gestão Administrativa (PGA).

Data de aprovação pelo Conselho Deliberativo: 30/12/2019

Administrador estatutário tecnicamente qualificado

| SEGMENTO | NOME | CPF | CARGO |
|---------------------|--------------------------------|----------------|-------------------------|
| Plano de Benefícios | Marcelo de Oliveira Figueiredo | 157.658.428-36 | Diretor Superintendente |

Alocação dos recursos

Os limites mínimos e máximos para alocação dos ativos entre os segmentos.

| SEGMENTO | MINIMO | MAXIMO | ALVO |
|----------------------------|--------|--------|------|
| Renda Fixa | 52% | 78% | 60% |
| Renda Variável | 11% | 19% | 16% |
| Investimento no Exterior | 5% | 10% | 8% |
| Investimentos Estruturados | 6% | 12% | 9% |
| Imóveis | 0% | 7% | 7% |

Indexadores por plano e segmentos

Os indicadores do mercado financeiro que servem de referência para os investimentos da Inovar Previdência, por segmentos e para o plano.

| SEGMENTO | PARTICIPAÇÃO % | INDEXADOR | | TAXA DE JUROS % |
|---------------------------|----------------|-----------|-----------------|-----------------|
| | | % | TIPO | |
| Renda Fixa | 20 | 100 | IMA-S | 0,00 |
| | 70 | 100 | IPCA | 4,07 |
| | 5 | 100 | IMA-B | 0,00 |
| | 5 | 100 | DI-CETIP | 0,00 |
| Renda Variável | 90 | 100 | IBOVESPA | 0,00 |
| | 10 | 105 | IBOVESPA | 0,00 |
| Imóveis | 100 | 100 | INPC | 4,07 |
| Investimentos no Exterior | 100 | 100 | DOLAR + 5% a.a. | 0,00 |
| Investimento Estruturado | 100 | 150 | DI-CETIP | 0,00 |
| Plano | 2 | 105 | IBOVESPA | 0,00 |
| | 3 | 100 | DI-CETIP | 0,00 |
| | 42 | 100 | IPCA | 4,07 |
| | 3 | 100 | IMA-B | 0,00 |
| | 12 | 100 | IMA-S | 0,00 |
| | 14 | 100 | IBOVESPA | 0,00 |
| | 7 | 100 | INPC | 4,07 |
| | 9 | 150 | DI-CETIP | 0,00 |
| | 8 | 100 | DOLAR + 5% a.a. | 0,00 |

*Informações do SICADI 2020

Controle de riscos

Os riscos incorridos nas carteiras de investimentos da Inovar Previdência são monitorados pela consultoria Aditus e pelo custodiante Itaú-Unibanco.

| TIPO DE RISCOS | |
|--|----------------------------------|
| • Risco de mercado | • Risco operacional |
| • Risco legal | • Risco de contraparte (crédito) |
| • Risco de liquidez | • Risco Sistêmico |
| • Risco Relacionado a Sustentabilidade | |

| DERIVATIVOS |
|--|
| Os gestores terceirizados podem investir recursos em derivativos em conformidade com a Resolução do CMN nº 4.661 e demais legislações aplicáveis, não sendo permitidas operações para fins de alavancagem. |



RELATÓRIO ANUAL
2019

CONTATO

Rua Eugênio de Medeiros, 242 - 3º Andar
Pinheiros - CEP 05425-000 - São Paulo, SP

TELEFONE:

(11) 4210-2420

E-MAIL:

contato@inovarprevidencia.com.br

FALE CONOSCO

Para atendimento personalizado
da equipe da Inovar Previdência, agende pelo e-mail contato@inovarprevidencia.com.br

Consulte o site www.inovarprevidencia.com.br